北京日報

丁卯歲　本報每日兩大張

本報出版第二十五年第八千五百十二號

郵政局特認為新聞紙類

PEKING YIH PAO.

Chen Kiang Hutung
Hatamen Street
PEKING CHINA

本報在東城鎮江胡同 編輯部 分設 城盛豐胡同三十一號 電話東局一百五十一 四局八五八

分館在外城李鐵拐斜街 電話南局六百四十五

本報告白價目

短行（版面四分之一長）每日每行列費大洋五角 長行（版面二分之一長）每行每日列費大洋一元 刊登一月九折 半年八折 全年七折核算（均以五號字計） 地位隨時移動 如指定地位加倍收價 刊費先付 事關訂點刊資另例

本報價目

零售每份大洋三分　京都每月銀洋八角五分　天津各省與外埠每月銀洋一元　日本同價　遞寄外洋每月銀洋一元四角五分　均以兩月起碼　按日分寄　每年全年照算　郵票代價按九折計算

本館京外各處分館　一在天津廣興大街華昌派報社內院　一在奉天城內民政司對過　一在開封相國寺後街　一在洛陽商場門內

[illegible]各色花緞[illegible]彩列下

頭彩獨得時花緞女旗袍一件
二彩獨得時花緞馬褂料一件
三彩獨得赤金戒指一只
其次彩頒繁多不及細載
諸君來做號一試方知言之不謬也

開設西單牌樓南路東　電話南局二七八〇號

德昌麟記洋行

開設西單牌樓迤北路西電話西局一七三〇

本行自運各國洋貨俄衣大氅五金磁料各種玩物一概照行發售東安市場花園路西

[illegible]書例

凡五以上每字四元　一尺左右每字二元　五寸以下每字一元　暫收半潤　隨封加一　先潤後墨　約期取件　餘件另議

收件處本京　琉璃廠靜文齋　京師總商會　全國商聯會　琉璃廠松筠閣　西單靜文齋西記

介紹人　熊希齡　汪大燮　王文典　陳佩衡　張松齡　卓宏謀

王俊川產業聲明

竊與族兄王玉共有祖遺住房一所坐落在外右五區七聖廟十一號因該房契紙破爛無憑守業經中調處族兄王玉准俊川個人補稅立有證明書為憑除呈報警廳請領憑單稅契外合再聲明倘該房來路不清等情均有王俊川負責

啓新洋灰股份有限公司
擴充股換發新股票廣告

本公司擴充股股票截至本年已屆換發新股票之期此項新股票現已備安定於陽歷十二月十二日開始換票每日上午十時至十二時下午二時至五時請持有擴充股股票諸君屆時前來天津法租界本公司攜帶舊票換領新票為荷

義豐裕老油坊請用眞正香油

本號自開設以來歷有年所頗蒙各界贊許今為注重衛生起見不惜重資改換電磨香油甚為潔淨味氣格外清香實有益於衛生物美價廉零整批發今又特聘南各省名師精製福建豉油衛生醬油甜醬小菜各種醬品以應俱全以及罐頭食物北雜貨無不俱備定價格外克己凡蒙賜顧者請電知即送方知言之不謬也 本號開設崇內大街路東便是 電話東局二八四八號

中國銀行廣告

資本總額六千萬元已收一千九百七十六萬二千二百元　公債金六百一十萬二千九百九十元九零八分　營業專辦存欵放欵貼現國內外滙兌買賣生金銀等業並經特許代理金庫發行鈔票經理公債及鹽稅關稅

總分支行　總行北京分支行及辦事處收稅處

京兆北京　江蘇上海南京下關蘇州鎮江揚州姜堰清江浦板浦無錫常州徐州南通唐家閘常熟　浙江杭州甯波餘姚沈家門紹興嘉興盛澤溫州麗水湖州蘭谿金華衢州嚴州桐廬海門　安徽蕪湖安慶蚌埠亳州正陽關六安霍山臨埠大通廬州　直隸天津保定邢台唐山大名石家莊秦皇島　綏遠歸綏包頭鎮　察哈爾張家口豐鎮　山西太原大同太谷運城　山東濟南青島煙台濟甯　湖北漢口宜昌沙市老河口樊城　湖南長沙常德衡州洪江寶慶辰州津市　河南開封鄭州　陝西西安　甘肅蘭州　四川重慶城都萬縣自流井潼川五通橋　江西南昌九江吉安景德鎮　貴州貴陽安順三江　廣東香港廣州汕頭瓊州　福建廈門福州泉州涵江　東三省長春吉林黑龍江哈爾濱道東呼蘭安達海拉爾黑河綏化海倫奉天營口大連安東開原洮南公主嶺通化臨江

交通銀行廣告

本行為便利鈔票兌現起見特於本京東西南北城四處委託銀號各一家代兌本行發行之天津鈔票及本行天津地名鈔票並各該銀號地名輔幣券無論數目多寡隨時照兌概不貼水特用佈告并將各該銀號地點開列如下　前門大街春華茂銀號　西單牌樓益大銀號　東單牌樓五昌銀號　後門大街平易銀號

鹽業銀行

本銀行股本壹千萬元已收七百五十萬元公債金及盈餘滾存四百五十七萬五千三百餘元辦理存放滙兌各項銀行業務總分行所所在地列下

北京西河沿　天津法界八號路　鄭州錢塘里　駐馬店　漯河　上海英界北京路　香港德輔道　南京下關惠民橋　揚州左衛街　杭州珠寶巷　漢口英界一碼頭

其餘各省會商埠均有通滙機關並與中南金城大陸銀行合設準備及儲蓄會於上海天津漢口等處

農工銀行通告

本行為協助農民事業起見集股二百萬元先收二分之一國幣一百萬元於上年九月呈經財政部通過閣議專案呈奉大總統令准在案專營定期存欵不動產抵押放欵及銀行一切業務先於北京設立總行各大商埠均有代理機關本行已於本年三月一日天津分行亦於本年五月十六日先後開始營業倘蒙惠顧無任歡迎特此通告

本行地址前門大街甲八十二號

電話　三層樓南分局二三一九號　二層樓南分局五八七號　樓下南分局二一七七號

天津分行法租界八號路七十九號

大陸銀行

資本金五百萬元　公積金一百四十萬元

總行天津　分支行　北京　上海　漢口　蘇州　南京　滕縣　青島　天津大胡同　北京清華園　其他國內各埠　紐約日本東京橫濱神戶長崎等處　及英國倫敦法國巴黎德國漢堡美國紐約代理機關一律通滙並與鹽業金城中南銀行於天津上海漢口等處合設準備庫及儲蓄會

保管部　公債公司債股票商業票據及其他有價證券之保管並代取本息或買賣承募出租鋼製保管箱

營業部　存欵放欵國內國外滙兌押滙貼現代理收付欵項及買賣生金銀

儲蓄部　活期儲蓄定期儲蓄以上各部均有詳章函索即寄

北京分行地址西交民巷

電話南局　總經理處三一五六　總理室二九九八　經理室一零零六　營業室一四九六　出納課二八五　公用三四二八

北京清華園支行地址清華學校內電話西苑分局四號或東局三九零零號

中南銀行

本行資本金額二千萬元兩次收足銀五百七十萬元又備用資本一千二百五十萬元專營銀行各種存欵放欵滙兌押滙一切業務國內國外各大部會商埠均有專約代理滙兌收機關並代顧主保管國內外發行之各種公債及契據經理付息取本等事凡利息滙水佣金外均極克己手續簡便如蒙惠顧無不周安本行奉政府特許發行鈔票本行為格慎重起見特聯合金城鹽業大陸銀行重訂十足現金準備公開制度四銀行之外另設四行準備庫專辦保管準備金及發行鈔票事宜 總行地址上海漢口路四號

北京辦事處東交民巷界中街四十八號

天津分行英租界中街

漢口分行歆生路後花樓對面三十二號

廈門分行港仔口

國內外各大部會商埠均有特約代理滙兌收付處一律英文電報掛號一五一一

承印　北京中華印字館

地點宣外達智橋八號　電話南局三六〇三號

中西書籍　雜誌講義　文憑股票　銀行賬簿　如蒙惠顧　無任歡迎

總董王文典　總理卓宏謀

姜華先生著的燕都小露　發行預約

此書為姜華先生第一部小說集內容極有情趣姜先生為國內之有名作者勿庸介紹此書現已付印定價四角預約半價自本月十六約至十二月十五日為有效　預約地點北京西單大街九十號北京書店

南洋烟草公司現出硬盒十枝新大愛國香烟

本公司所出新大愛國香烟既蒙各界贊許今復添贈獎券藉酬雅意凡積存五個空盒可換獎券一條每五十個空盒可換獎券全張每一張列為一號計分十條候發足一萬號即行開獎並登報請各界參觀　獎券掉換處凡本京各大小烟店均代換

茲將各獎列後

頭獎一張得自行車一輛值洋一百元　二獎一張得金手鐲一副值洋一百元　三獎一張得金耳挖二只值洋十五元　四獎一張得金戒子一只值洋十元　五獎四張每張得手表一只值洋五元　小獎二百張每張得本烟二十小盒值洋一元

灤州礦務有限公司訂期開股東常會廣告

敬啓者本公司訂於陽歷十二月十八日下午一鐘舉行股東常會並於是日選舉董事按照本公司章程凡年已逾冠有記名股份一千股以上者（以股票載有姓名者為斷）方有被選舉為董事之資格本會會席設在天津海大道本公司務祈股東諸君惠臨是盼凡記名者請於會期前五日攜帶股票或息單送本公司驗明塡給入場券其不記名者除將股票或息單送本公司驗明蓋戳外並請附交股票號數清單一紙交存本公司塡給入場券屆期持券蒞會集議謹啓

北京同濟堂

批發參茸膠醴丸散膏丹馳名中外　電話南局二千九百一十四號

同懋增南紙文具店

本店自辦中西洋紙各色南紙歐美儀器文具學校體育各種用品湖筆徽墨赤金砝絹壽屏對聯承辦公文函件代售鼎和美亳名筆松烟墨汁八寶印泥白銅墨盒各色名人書籍印股票仿單西式名片鑲刻橡皮金銀牙玉圖章裱褙古今名人字畫裝訂各式簿記表冊工精物美貨眞價廉幸蒙賜顧方知言之不謬也　北京西單牌樓南路西電話西局五百九十號

黃道敏

鬻書壽屏聯語詩章定期不悞　花卉每方尺二元　山水每方尺四元　字每方尺二元　篆隸加半　文詩聯面議　代理處琉璃廠松古靜文榮寶各南紙店　本寓在西城錦什坊街武定侯二十七號

王仲厚醫例

寓武定侯小盆胡同十六號專治大小方脈花柳疑難等症　門診午前九時至十二時每號診金大洋四角　出診午後一時至八時　診金本區大洋二元　外區大洋四元　前三門外大洋六元　東城北城均大洋六元　出京城另議

第一舞台

本台不惜重資由中禮聘次到京南北馳名第一等超等藝員

趙鴻林　張德祿　趙君玉　夏蔭培　何雅秋　杜文林

（周鳳文）　（孫瑤芳）

吳桂芬　張煥之　沈鶴鳴　鄭玉華

鐘喜久　劉少峰　趙艷霞　王燮震　曹喜彥　朱榮奎

陳喜光　齊廷奎　吳喜昆　趙福來　李玉虎　胡小海　王奎官

馬振奎　張潤臣　周寶森　墨玉如　劉進奎　萬大利　七陣風　梁慶虎

唐福江　高斌峰　周月來　趙志廷　崔月斐　三吉仙　董少廷　蘇斌太

擇吉登場拿手好戲

介紹儒醫

儒醫江君雋候吾吳名孝廉也家傳醫學君更精研博攷海貫中西顧無意於問世前經同人敦勸懸壺以來治愈已指不勝屈對于溫症痢瘧紅熱吐瀉病等尤有心得同人相知有素比値江君移寓之餘原訂醫例附變更用特再為介紹閣下交游素廣倘希隨時推薦以宏利濟茲將寓址醫例列於左

寓址　西四牌樓小拐棒胡同五號柵欄門內　電話西局四百六十六號

時間　門診上午十一時至下午三時　出診下午二時至七時

醫例　門診號金一角　出診東城外城四元　西城三元　親友至貧苦送診減半加倍　附診每方一元　丸方每張四元　車金西城四角東城外城六角　如因診路遠或風雨寒暑乘汽車往診者車金一元二角　加早加晚（在上午七時以前及晚十時以後）一律以五角　金診門診五角

介紹人　許寶蘅　夏仁虎　汪榮寶　孫潤宇　彭學恩　許繩祖　潘□康　陸鶴笙　劉宗縡　汪逢春　費子恆　潘誦宏　仝啓

招聘經理員

吾國居東大陸膏腴之區為全球富庶之域兼之民風儉樸勤苦耐勞徒以風氣未開儲蓄思想頗為幼稚本會創設十年于茲向以提倡儲蓄崇尚儉德為宗旨現擬于國內各都會名邑添聘經理員推廣營業月薪從優自白元至千元薪金之厚薄視成績之優劣而定薪金之外尚有酬資務希國內熟悉商情經驗宏富之士勿吝見助無任盼禱如有願就者請於每日上午十時至十一時下午四時至五時移玉北京東交民巷滙昌大樓本總會當面接洽其在外省道遠者函商亦可此啓

財政部立案　實業部註冊　中法儲蓄會中國有限公司謹啓

東局電話出讓如有願用者每日二時以後請與西局八五八接洽

直隸灤州礦地有限公司訂期開股東常會廣告

敬啓者本公司訂於陽歷十二月十八日下午三鐘舉行第十五屆股東常會並於是日選舉董事須照本公司章程有整股二百股票面載有股東姓名者方可被選為董事會場設在天津海大道法租界本公司事務所祈有股諸君惠臨是盼並於會期前五日攜帶股票或息單送本事務所驗收塡給入場券屆期攜券蒞會集議如未經先期塡取入場券者恕不接待此啓

有返老還童發育身體功　遺晶膏二元　遺晶丸　有封髓塡陰固腎門力　自夢無夢　內外合用　虛不受補　捷法止遺　握固有權一元　永遠除根二元　黃幹南廣州下九甫　分支香港上環大馬路及廣州永漢北路上海虹口東武昌路

本報啓事

本報自改組以來力求整頓對於社論時評及中外新聞各項資料無不力求豐富現擬於文苑雜俎外增加週刊一種（內分教育科學農業婦女兒童新文藝餘興等類）聘請海內名流新舊鉅子主任編輯現正積極籌備一俟佈置就緒卽行按日排登以副
愛閱諸君之雅意特此預告卽希　公鑒

本報啓事

本報現聘廣告師蔡天梅爲廣告顧問此啓

北京教育會啓事

本會現將屆改選職員之期照章成立會員資格審查會自十一月二十三日起至十二月二十一日止開會一月凡本會會員均須填寫資格証明書交付審查其新入會者除資格証明書外並須填寫入會願書統限於十二月八日以前送交北長街本會事務所除通知會員外特此佈告（資格証明書及入會願書可向本會事務所索取）

社論

救窮

吾國自共和成立以來。忽忽已十六年。大而至於國家社會之經濟。小而至於一身一家之貲產。無一不日趨於貧困犇竭之境。舉目四矚。千篇一律。如南方之招商局漢冶萍。各鹽務。各紗廠。北方之中興灤平各公司。資本皆在數百萬以上。經營皆逾數十年之久。然今則生意索寞。軀殼僅存。擴充進步。固無論矣。卽期其保持原有之狀況。爲自然之生存者。亦復廻不可得也。夫其所以致於若此者。執途人而詢之。無不知其爲戰禍之結果也。此言也。固無可諱而非之者矣。然歐洲之戰。前後八年。英法德奧各國。所受之損失。較之吾國十六年來所受者。或倍徙焉。或什伯焉。然察而攷之。則戰事方酣之際。舉國人士。方一致集其視線。以此爲國家勝敗存亡之所繫。盡力以赴之。而國內之各種工業。初不因之而爲全部之停閉。亦尚有相當之進步可言也。及鉦鼓息鳴。釋兵解甲而後。國內之各項進步。幾無一不呈一日千里之勢。此其故何哉。嗟乎。國之人。其欲得而明之乎。吾請申而說之。

夫凡百事業之興。其要素有二。一爲經濟。一爲人才。二者相因而生。相需而成。闕一則不可。此無間乎古今內外。而無或略爽者也。吾國國家之經濟。向與人民分而爲二。人民所具經濟之能力。更不能與歐美各國相較。然以此舉辦各項工業。亦尙有可成之望。自海禁洞開。東西學術。傳譯而至。於是各項實業之講求。遂爲舉國所共喻。然數十年來。前仆後繼。此興彼絀。求其日增月益。愈趨而愈上。合於泰西各强國所謂相當進化之原理者。千百不得一二焉。而其失敗傾落者。比比皆是也。其理由雖各有所在。然關於經濟之不繼。及人才之消乏者。蓋各居其半。

國民黨合作難

執監會及特委會爲焦點

電通社上海三十日電、國民黨合作問題、因中央執監委員會及特別委員會間之爭執、妥協合作極屬不易、執監委員以其爲第二屆全體會議所選委員、在法理上極正、故擬用第四屆中央執監委員會、收政權黨權於執監委員會之手、但特別委員會則以爲第二屆全體會議、行於與共產黨合作之後、致該中央執監委員中、有一部共黨產加入、故很難認爲代表其正之國民黨、應仍以特別委員會爲眞正之國民黨、且汪精衛蔣介石等亦在其間、故主張政權黨權、應由該委員會議決、或另開第三屆全體會議、選舉委員、因是雙方爭執頗烈、其國汪既與共產黨通聯聲氣、蔣雖擬與汪合作、亦因種種情形、不易實現、惟汪蔣因地位之關係、均難與西山派合作、尤以蔣介石之地位問題、亦似不容西山派之加入、總之新舊黨人之人的勢力關係、異常複雜、難共相處、國黨前途、頗爲暗澹、

許琨擊退南軍

津浦南軍無反攻形勢
張宗昌電告佔領宿遷

東方社濟南三十日電、前此襲擊宿遷之兵、非南軍正式軍隊、實爲紅鎗會、現已判明、向此方面派遣應援之許琨軍、已在濱滑將南軍擊退、目下尙在追擊中、南軍此時似無急激逆襲形勢、宿遷之紅鎗會、不日當可蕩平、故完全奪回宿遷、當非難事也、又據電通社濟南三十日電、運河方面之南軍、向宿遷猛襲、該地孫軍稍退却、但許琨軍立由窰灣方面、應援孫軍、已將南軍擊退云、

又張效坤昨自徐州來一東（一日）電、報告第七軍許琨部、于上月三十日佔領宿遷、奪獲敵械甚多、原電錄誌如次、

北京齊處長鑒、頃據許總司令卅申電稱、我軍于今日拂曉反攻、以段姚兩師及皮旅担任正面、敵佔宿遷縣之陣綫、頑强抵抗、戰爭異常激烈、我各部隊將士皆奮不顧身、我皮旅長祖賢前趨、大爲猶奮、士氣乃至振作、勇往直前、再接再勵、敵勢不支、紛向洋河鎭仰化集一帶潰退、卽於今早十時、完全克復宿遷、是役卽獲槍數百支、機槍數架、彈藥無算、除飭皮旅跟踪追擊外、特此電京等語、特此電達、卽希轉飭所屬一體知照、張宗昌一（一日）印、

甯軍委會劃分地盤

電通社上海三十日電、據傳甯軍事委員會、已決定將漢口劃爲歸李宗仁李濟琛、上海歸何應欽、廣東歸白崇禧、俾分別駐軍、但各將領是否俱各滿意、殊屬疑問、

蔣再起難點有二

無錢是第一難

電通社上海三十日電、蔣介石雖極執心運動復總司令職、然蔣之再起、似仍有種種困難情形、其中最重要者有二點、（一）蔣於春間創設寧政府時、曾以關稅二五附加稅爲担保借欵三千萬元、又以鹽餘爲担保、借欵二千萬元、此五千萬元之鉅欵、僅於半年之間、消費罄盡、此後蔣縱再起、亦無如是鉅額財源、難望措置裕如、（二）蔣前下野重要原因在受桂派李宗仁白崇禧之反對、現此種關係既有無變化、卽蔣若强行復職、或足促李白等在以江上游宣言獨立、致招黨之大分裂、亦未可知、（三）黨內左派與西山派之爭執仍烈、難望一致贊蔣復職、

蔣宋成婚

之子于歸

理想神聖之詞莫能贊之

東方社上海一日電、蔣介石與宋美齡之婚禮本日午後盛大舉行、又國聞社一日上海電、蔣撰文述新婚意見、有彼第一次遇宋、卽覺爲理想中之佳偶、宋亦矢言非得蔣爲夫、甯終身不嫁、彼二人之神聖結合、非尋常可比語、

有奉軍佔繁峙說

晉閻處境困難

晉方消息、奉軍已有佔領繁峙消息、繁峙地勢險要、居雁門之右、奉地若被奉軍佔領、則雁門之險、已不復可恃、聞閻錫山集其兵力於代州、五台方面奉軍已與晉軍接戰、晉軍前方屢次失利、後方各地駐軍類皆無有鬥志、閻氏部下復有主和主戰兩派之爭、內部情形已成兩岐云、

上海罷工發生命案

電車罷工已被迫實行　乘客與煽動者均斃
英美烟公司及日本郵船碼頭
取三不主義幷醞資援助工人

東方社上海三十日電、共產黨有本日起事之計畫、關係方面、警戒頗嚴、迄今表面上尙無何等變化、卽有將罷工風說之電車、尙照常開行、

東方社上海一日午後二時五十四分電、今早十一時左右、西華德路與公平路之交界點附近、有罷工中之電車公司銅匠十名、攔截開行中之電車、强要司機售票生參加罷工、傳聞司機售票生、以有公司之命而開車、對於煽惑之銅匠、加以拒絕、銅匠當由懷中取出手鎗轟擊、當塲擊斃三人、旋卽走、詳情不明、又一日午後四時十四分電、關於今晨電車公司罷工者之暴行事件、據公司方面發表、今晨十一時左右、有煽動罷工者及附和者二千名在西華德路及公平路之交界點、襲擊電車二輛、强要司機售票生等一律參加罷工、因被拒絕、二名之煽動者、卽以手鎗向車射擊、致乘客華人一名、西婦一名、（爲電車公司查票員之妻）中彈而死、當時在附近之一華捕、亦出手鎗還擊、卽將二名煽動者擊斃、此事件突發後、英界電車全部停開、只有西人查票員開行之電車數輛未停而已、

東方社上海一日電、英美烟草公司之職工罷工後援會、前向一般民衆强要對於該公司之製品、實行三不主義、（卽不吃不販不買）、現復通告一般人、自今日起、就小交通機關、開始檢查該公司製品之有無、一經發見、卽予扣留、破壞或燒燬、以便達到罷工目的、

東方社上海三十日電、郵船公司工人之罷工、無顯著之變化、惟煽動者對于該公司碼頭苦力工會之郵船碼頭業務工會、欲肆行煽惑、已被拒絕、罷工中之倉庫工人、因運動費不足、前日各工人每名派支二角者、昨僅支一角、故頗有困頓之勢、據公司當局言、現在直接煽動罷工者、爲某買辦及其徒黨五名、公司方面昨日雇妥日人三十名、今日雇妥二十六名、於工作上當不致發生障碍、又日本矢田總領事、以不良分子常脅迫、善良工人、使其不得復工、已向中國當局要求嚴重取締矣、

隴海馮軍無攻擊力

晉軍歸德曹州之綫穩固

東方社濟南三十日電、二十七日夜在蘭封之晉軍右翼劉志陸部、遭遇馮軍之逆襲、一時微退、歸德曹州之綫仍極穩固、馮軍因武器彈藥極形缺之、無大攻擊力、故直魯之奪回蘭封當不甚困難、又馮玉祥負傷、及鹿鍾麟陣亡說、此間無聞、

粵垣反桂派之積極

市黨部之議决案

東方社廣東三十日電、此地張發奎對于桂派之李濟琛李宗仁等、裏面如何、可姑勿論、但表面從未公然表示敵意、至最近而反桂之空氣、始漸露骨、二十八日廣東市黨部會議議決如次、

（一）期望速開第四次執監會議、
（二）摘發南京特別委員會之罪狀、
（三）組織護黨軍、始終護黨、
（四）請政治委員會嚴重懲辦李濟琛、
五、打倒共產黨、

又政治委員依前項之請願、決嚴重懲辦李濟琛黃紹雄、並起草長篇之懲辦文、又其內容要點如次、

（一）李濟琛黃紹雄、共觸桂粵數年、
（二）李黃視兩廣財政爲私物、乾沒省政府之公欵以肥己、
（三）妨害護黨運動、
（四）阻止第四次執監會議之開會、
（五）企圖破壞革命根據地、

楊宇霆談

滿蒙交涉及各路戰事

對英美記者談話之眞相
滿蒙懸案終須設法解决
各路戰事最近皆極順利

本報特訊、上月廿八日楊宇霆氏接見英美新聞記者、發表關於南滿鐵路公司借美欵開發滿蒙、山本滿鐵社長來京任務、及中美日無綫電問題等各項意見之談話後、極引起世人之注意、日使芳澤謙吉氏對此、前日（三十日）特對日本新聞記者大發議論、且聲言正在考慮提出抗議事、楊宇霆氏爲使世人明瞭當日接見英美記者談話之眞相起見、乃復於昨日（一日）下午三時在大元帥府純一齋約見中國新聞記者、聲明一切、三時許各社記者聯袂前往、由大元帥府秘書廳科長顧泰來招待、三時五分楊氏偕同外次吳晉氏出見、當對各記者發表談話如左、（以後爲楊氏談話）

對英美記者談話眞相

余（楊氏自稱）之總參議、乃係上將軍公署之總參議、且已辭却、在京並無職務、因有此種地位上的關係、故對於中外新聞記者、輕易不願接洽、蓋發言上諸多不便也、前數日駐京英美新聞記者數次商余、訂期會見、其必須見余之意旨、事先亦有所聞、要爲（一）日本南滿鐵路公司向美國銀行團募集鉅欵、準備開發滿蒙、詢問本人（楊氏）對此有何種感想、（二）日本東京大阪各報紙、盛傳滿鐵社長山本氏前此來京、關於東省築路問題、曾有覺書致主張當局、有無其事（三）中美日無綫電問題、聞美使在東京已有密約、對此有無何等感想、至各記者所以必欲會余之理由、則以日本報紙登載山本氏曾向潘總理（復）常交通部長（蔭槐）遞所謂覺書之消息後、潘常兩氏皆已去電更正、獨余以事忙、無暇顧及、未加聲明、外間或疑個中眞不無相當商議也、

故余以茲事甚爲重要、不得已乃約於上月二十八日與各記者會見、當時各記者卽提出上述三項問題相詢、余於第一項答稱、日本對美借欵爲一事、開發滿蒙、又爲一事、如日本借欵、爲內政用、或其他不關開發滿蒙之用、吾人實無過問之必要、願借多少、卽借多少、何與我事、苟其不然、滿蒙是我國之滿蒙、前此東省欲借欵修路時、日本當拘拘以日本有優先權爲口實、力謀設法阻止、今日本竟欲假外資而開發滿蒙、卽不啻斷送滿蒙、是誠侵略之甚者、無論如何、吾人不得不說話者也、易言之、滿蒙是中國之滿蒙、卽使日本可以開發、亦須與中國從長商議、不容專斷也、第二項山本氏遞覺書一事、尤爲絕無僅有、乃爲日本報紙所放出之消息、蓋山本氏自就任滿鐵社長以後、尙未與張大元帥見過一面、故前此來京、親持田中首相書函、晉謁大元帥、表示敬意、關於吉會鐵路一事、僅口頭上有所敘、大元帥之意、如能有利於東省人民及省政、未始不可商議、當時僅止談至此種程度、並無具體的談判、更無前謂結果、覺書云者、實不知從何說起、蓋山本既非外交當局、自不負此種交涉責任也、第三項中美日無綫電問題、乃是美國與中國及日本與中國間之交涉、美日何得成立協定、如其有之、自必不能承認、但爲能公開談判、何嘗不可商量、總而言之、無論如何、必須中國出頭與美國或日本商議決定、始能算是解決、撇開中國而言協定或解決、乃一不成爲事體之事項也、英美記者中、有某記者當時曾微詢日美借欵、乃是美國銀行團之舉措、與美國政府無關、余仍謂借欵與否、不成問題、只要不是借欵修路、我們依然不問、當時之眞相不過如此、英美記者之譯文、或有與原意相去較遠之處、日本方面對此、竟認爲重大問題、誠可謂爲誤會矣、余與田中首相、在現在日本皇帝結婚時、卽已相識、感情甚好、於其爲人、亦所欽佩、如其借欵是爲內政而用、余又何有發言必要乎、

接芳澤質問信後態度

芳澤公使昨日（卽前日）確有一私人信致余、顧余既非閣員、亦非交涉員、自無答復之必要、業由陳科長（按或卽陳慶雲）前往口頭解釋、至於外人新聞機關登載錯誤、余是中國人、似無須前去更正、日久自明、況余前次之言論、乃屬談話性質、並非宜言、尤無介意之必要也、

滿蒙懸案當然須商量

滿蒙交涉之提起、乃自日本駐奉天總領事吉田氏自東京回任時始、其時吉田氏有一覺書與奉天省政府、希望商量解決此等懸案、後以引起東省人民之反對、遂歸停頓、惟此事終屬懸案、將來自須商量、求一解決途徑、但交涉之步驟及其辦法如何、此時余亦無從說起耳

不借外資修築葫蘆島

葫蘆島修港一事、原爲預定計畫、惟計在現狀之下、何時可以修築、實無法預定其時間、但使將來開始修築時、亦決定一文外資不借、卽如今日之奉滿鐵路是也、

各路戰事之最近情形

現在戰局、不外（一）京漢綫、（二）京綏綫、（三）津浦正面及揚州運河綫、（四）隴海綫、關於京漢綫、又可分爲兩部、卽正太路娘子關方面及河北兩部是也、正太路方面、表面上雖未積極前進、但仍在緩進中、以俟計畫之成熟、卽有最後一着實現、河北方面、魯馮兩軍、無甚重大接觸、紅槍會與魯軍、感情甚好、天門會卽與馮軍較好、故雙方前綫、乃由紅槍與天門兩會作戰中、京綏綫戰況之佳、此無待贅述、津浦正面、黨軍無意北進、且天寒地凍、以南兵而入寒地、想像中亦可知其不能抵御禦更無論作戰矣、揚州運河一綫、業已佔領窰灣、宿遷似亦克復、隴海綫亦甚好、至於涿州、更無甚緊要、久困之後、自必解決、傅作義與晉閻時通無綫電、閻多騙傳、不日救兵卽到、卽日北伐軍勝利、傅氏如同坐井觀天、外間眞相、固不明瞭也、鹿鍾麟陣亡說、鑒於日來報紙上少見鹿之名字似不爲無因、至於馮玉祥受傷說、隴海京漢兩方、均有報告、是否確實、尙不得知、但外傳馮已赴太原、以理推測、可相信其不確耳、蓋馮閻爾詐我諳、不能以肺腑相見、料馮必不敢前往也、閻錫山此次所以冒此大不韙而出兵之理由、可以說爲自驕之故、前歲樊鍾秀攻運城、晉軍徼倖得勝、客歲大同之役、又以奉軍之援助得維持其地盤、在閻以爲兵雄力厚、可以自豪、不意此次竟一敗塗地、亦可見其無計算也、和議一層、奉方原無所謂、根本不願太平十六年之晉省、一變而受兵災、如晉閻能有相當覺悟、自不難提到和議、否則卽惟以武力行使到底耳云云

婦兒內外科產科
秀貞女醫院
北京甘石橋北首電話西局一一五九
醫例
門診洋二元　出診洋六元

遺精　陽萎
雄壽丸
以上四種病症◉偶患其一◉則決無種子之希望◉
功在（保腎）（固精）（滋陰）（壯陽）

李瀛洲的新著作品預約！素馨蘭
茲因印刷工大展期出版
是短篇小說十餘篇小品詩詞數十篇所集成約白數頁十餘萬言洋裝厚册五彩封面爲濤名家謬素筠女士畫美人內有銅鋅版十數頁小說如琴聲河南紅槍會奇記拭情記如感生死有定濟良所苦海脫離貧義友黑沙……

大本四十二章經講錄出版 每本售洋二角五分
發行所如下 東城鐵江胡同北京日報館 東四五條六號佛教圖書發行所 東城大佛寺佛經流通處 西城臥佛寺街鷲峰寺佛經流通處 西河沿關帝廟佛經流通處 如需函購請向東單洋溢胡同十三號夏廬接洽可也

軍縮會議第一聲
蘇俄突提非常軍縮議案
各國代表啞口無言

(日內瓦卅日合衆社電)軍縮豫備會議、本日開幕後、俄代表團霹靂一聲、提出空前之軍縮議案、主張即時廢止所有戰爭設備、即激戰之宣傳亦在禁止之例、今晨自駐法荷使勞頓氏宣布正式開會之後、十五分鐘、蘇聯代表領袖李非諾夫即起立占發言席、宣講備安之英文敘述文、即將蘇俄之非常議案正式提出、于李非諾夫發言後、上午之會議即宣告散會、但下午會議方一開始、李非諾夫即又占據發言席、要求會議須即時攷慮俄代表所提出之議案、

俄代表團除李非諾夫外、尚有陸納加斯基氏爲蘇聯教長、又額加樂夫氏爲到寧傢工會會長、此外又有海軍專門委員軍荷爾氏、及陸軍專門委員布格卓夫氏、該團到會議之態度極爲全體代表所注意、其發言時則直捷了當、毫不躊躇、主張對軍縮問題、須開誠布公、不得運用政治或外交手腕、否則即全體退席、以作反抗政治虛僞之表示、又今日下午會議時、德代表一人起立提議、將前此軍縮會議中之討論、再行申讀一遍、因現出席者、多未出席前次軍縮會議、德代表發言後、李非諾夫即又起立、對以前軍縮會議毫無效果之可言、痛加攻擊、於提出廢止戰爭設備及激戰宣傳之議案外、又得會議許可、再提於世界各地設置鼓吹國際諒解之機關、并提議成立世界軍縮大條約、即在一九二八年三月以前再行召集世界軍縮會議、李氏對波蘭立陶宛之糾紛、亦略有陳述、希望並波間之形式之戰爭早爲免除云、

又電本日下午俄代表團領袖李非諾夫、又突然要求急速討論蘇聯提出之非常軍縮案以後、各國代表因事前全無準備、故竟各國自啞然、一聲不鳴、在常時遇有此項情形發生時、各代表均即羣起呼當、但此次特別安靜、只有法代表于最後聲稱、俄代表之提案極饒興趣、果能寔行後、效力極大、法代表應酬數語後、仍無發言者、會議于無法中、只得討論俄之提議案、俟開二次會內、再行深討、

(巴黎三十日合衆社電)此間各新聞紙登載軍縮會法代表班庫爾氏之談話一則、內容分述法人對軍縮會議之主張極爲清晰、并稱法政府仍不變初旨、即須先取得和平保障然後方得進而談軍縮問題云

日政府對華政策
將受反對黨重大打擊
民政黨欲倒政友會

(東京三十日合衆社電)日反對黨本日宣布於將召集之國會內、田中內閣之對華政策、將受劇烈之攻擊、日民政黨對現內閣攻擊之目標、即現政府之外交政策、而尤以田中首相近來於中國之成績最爲不滿、其反對之理由、計分兩項、一客秋出兵山東 對華之種種侵略態度爲不當、二現正進行之田中滿蒙積極政策爲失計、最近反對黨之關西大會、聚于大阪、其通過之議案、曾謂政府之出兵山東、爲行政之失策、後所以撤軍者、實因各方猛烈之攻擊、田中于極不得已時、始行撤退、并謂田中首相之滿蒙政策爲近來前外交上最痛心之事實、又稱田中首相不惜以宣傳手段解決各項懸案、結果則只演成中國國民一致反抗、及本天之排日運動、此外田中對內政策中、最令反對黨引爲口實者、即田中入閣之始、即頒(停止支付令)、因此令之下而倒閉之銀行頗多、且致全日國民大感經濟恐慌、故四月中之數星期間、全國金融界到處均呈紛擾之像、以至自田中出掌政權以來、日圓即日行迭落、凡此均授反對黨攻擊之把柄、將來結果、尚不止僅推倒現內閣而已、即對田中所代表之政友會、亦必逐而去之、但旁觀者之外交界人、則認田中首相實爲日本現在時局中之犧牲者、因田中首相初掌政權時、適在全日金融界最感困難之際、不得已而下停止支付令、遂致全國經濟況狀益形紊亂、而不可收拾、即使前憲政府繼續而思維持、恐亦不能挽回也、前內閣之致命傷、亦必爲現內閣之絆脚石、似無疑議、此實欲整理全日經濟現狀、一件棘手事也、無論任何政黨出主政權、不問其經濟政策如何完善、要亦必遭劇烈之攻擊、循當例日國會於聖誕節日開會後即爲假期、至翌年一月中方將再行開會、故反對黨已準備于明年新正二十日起、對現內閣開始攻擊云、

美人反對禁酒熱
將全國大運動

(華盛頓三十日合衆社電)反對禁酒律第十八條協會會長斯藏頓、本日宣布該會向全國運動反對禁酒之各項事之、并稱該會即將以數百萬金、鼓吹輿論、爲使全美國民熟知禁酒之害云、

日本不忘
美國驅逐之恥

東京一日合衆社電)美國駐日大使美克斐、本日慶祝其來日二週年紀念、馬使于一九二五年十二月一日到日、其已往之事工、在日人視之、則爲功過參半、所謂功者、即自馬使到任、日美間之經濟關係已日見起色、雖日人近兩年來購買力漸見薄弱、馬使則竭力維持之、其所以致日人不滿者、則爲美國近兩年來驅逐亞洲人之新律、致令日人組織國恥紀念日、以示消極之反對、故至今日各報紙、尚有登載論文反對該項新律者云、

總商會昨又討論奢侈品稅
將再呈府籲懇

奢侈品稅及特品用戶捐、因國務總理潘復允許展期至陰歷年關過後、再爲征收、故昨日未曾開徵、總商會昨又召開大會、討論此事、到各行商董三百餘人、下午三時入席、首由王文典報告前日上午赴院謁潘談話情形、謂所陳商界困苦、業蒙總理諒察、面允展期兩月、至陰歷過後、再爲實行、有此兩月期間、官商雙方、很可從長計議、對稅率予以修改、至將來修改目標、則擬仿照崇文門稅辦法、斟酌損益、以利施行、同日下午、復到財部與財政當局見面、總次長對總理所允緩辦之意見、亦皆表示遵行之意、各當局既經有明確之表示、則陰歷年關以前、不能開征、自無疑問、報告畢、有人發言、謂本日(一日)報載奢侈稅局消息、各家存貨物已仍須按原訂稅率、即日開征、是否屬實、經討論後、決由總商會向該局詢問、以明真相、後又決定再將商情形、縷晰聲述、呈府籲懇、此項呈文、定昨晚送出、內容仍係根據商界全體意思請求緩辦、至五時散會、惟另據院方消息、稱潘氏對商界代表、曾有舊貨暫不徵捐、新貨仍須照繳之言、與昨報所載該稅局消息、適成相反、而商界方面又稱無論新舊貨、均已展期實行、究竟如何、似尚須再經過一度接洽後、方能決定也云云、

又昨日開會時、京師軍警聯合辦事處旅長鮑毓麟因奢侈稅關係市面甚鉅、特於昨日前往總商會列席旁聽、當時由會董卓宏謀等招待、正副會長、即於會散後、下午四時開茶話會歡迎、鮑與王對市面情形、談話甚久、至下五時始用茶點盡歡而散云、

張發奎之自豪
自謂粵軍基礎已固

電通社香港一日電、張發奎于二十六日在司令部召集將領會議、宣布西江桂軍失敗情形、宣布粵東西北二江戰事、分三期解決、並謂粵軍基礎已固、足可應禦一切外敵、更添派代表運動方鼎英蘇世安加入粵軍團體、張之現在所患、惟范石生及錢大鈞、

新朝鮮總督
內定山梨大將

(東京三十日電通社電)朝鮮總督齋藤之後任、已內定爲山梨半造大將、其政務總監湯淺、亦有與齋藤同去就之勢、其後任人物、以井上孝哉之呼聲爲最高、至齋藤辭職後之將來位置、日政府擬界以樞密院顧問官一席、

李品仙力竭矣
長岳危在旦夕

電通社漢口三十日電、葉開鑫陳嘉佑兩軍、聯合海艦攻岳、何鍵劉興屯兵湘陰以南、無戀禦意志、李品仙責令吳尚堅守岳州、李雲杰堅守長沙、另以章亮深第七師、喻翔忠第二十二師王道中第三旅沿平江北進、與吳部聯絡作戰、惟望何劉改派勁旅兩師、扼防當德、阻止敵軍、但湘軍團體現已渙散、李品仙并無指揮能力、長岳形勢、危在旦夕、李之未來趨勢必將撤兵湘南與粵省連結、

張繼謝持發宣言
擁護特委會

東方社上海三十日電、張繼謝持等對于汪兆銘等反對中央特別委員會之主張、二十九日發表長幅宣言、大意稱中央特別委員會係經武漢南京上海方面之中央黨部正式決議而成立者、故非經第三次全國代表大會取決外、任何方均不能變更之、文中復極力提倡民黨之人同團結、

滿蒙鐵路問題
交通當局談
尚未接到任何方面提議 亦無直接或間接協商

近月以來、甚囂塵上之滿蒙交涉、日方各報、多謂此項交涉中心之鐵路問題、業與中國政府成立如何諒解等語、本社記者特於昨日往訪交通當局探詢真相、據云、關於滿蒙鐵路問題、外間雖有種種傳說、但交通部尚未接到任何方面之提議、亦未與任何方面直接或間接有所協商云、

蔣介石對美記者談
作蔣氏之近狀報告也

合衆社上海二十三日電、合衆社駐上海記者、本日特往訪蔣介石氏、接見後即言明其婚期、復言不日將有美國之行、對國內局、亦多所談論、前此威震一時之國民總司令、現已一變而爲平民模樣、身著淺灰色洋服、修整合度、接見地點、在法租界蔣氏寓友之吳宅、談話時態度極和藹、而頻捋其新髯、記者到時、適值白崇禧氏退出、白全身軍服、威風凜然、隨從衞隊約四十人、

蔣氏回滬後、各方勸蔣氏再出者極多、吳宅戶限幾爲之穿、此次以一美國記者資格、蒙蔣氏接見、亦極爲幸事、美記者之第一問題、即爲將軍是否再將出掌軍符、蔣氏以極肯定之辭答之以否、蔣氏答後、似尚有欲言、故記者候之、足一分鐘之靜默後、蔣氏始開口云、余已由多人催促再出任舊職、各軍要團體、聯名請求者亦頗多、但余已決意拒絕之、且已下最後決心、此後絕不再出任軍職、只勉盡區區、于改善國民黨之工事、此後之行止、亦將遵照黨之命令而行、只圖于黨內作一平民、余願已足也、談至此、外面突有救火車過、蔣氏立即起座、就窗一望、少頃再回原座、外窗則有携械之衞隊、往來梭巡、衞士中顯然有二白種人、一望而知爲俄人、後由記者詢及唐生智氏已來滬土、是否閣塞、蔣氏則答以不能確知、但對唐則云、余視此次討唐、寔爲必須、因可與一般懷野心者以極大教訓、但唐氏之懷野心者既去、則國民革命之成功、即將不遠、唐之不能久留於位、固爲余所早知、故唐之去、在余以爲意中事也、

此時復有一救火車急遽馳過、蔣氏似未注意及之、時蔣氏以一小木捶擊一空木盒、盒中即發出鼓聲、是一喚人之特別器具也、當由僕役入而獻茶、時記者、舉目看所在之室、極似英美家庭之客廳、除壁上懸幾幅中國古畫、其最令人注意者、即孫中山博士之遺像、蔣氏之像片、亦同懸壁上、時由遠方傳來一種怪聲、其後方知爲一居戶縛進一豬、故作怪叫、蔣氏則謂記者云、此之謂中國、言時其肩稍聳、爲中國人少見之舉動、

俟後談話、即轉入第四中執會事、當由記者問該會究將在何地舉行、蔣答地點未定、數星期內、先在上海舉行預備會、其後記者與蔣氏問所有之問答如下、

(問)將軍以爲此次中執會、是否即在滬舉行、

(答)十九約須集於上海、因委員中多人均主張於此間舉行也、

(問)汪精衞是否出席、據稱彼已起程來滬、是否確寔、

(答)汪確已由香港起程來滬、果該會于上海舉行、并將出席、且各方已促余與汪會晤、余當允許照辦也

(問)果然中執會於上海舉行、將軍是否出席、

(答)果余在上海、則或將出席、

(問)如是則將軍將離上海乎、

(談至此蔣氏似略行躊躇、然後復拈其新髯)

(答)余已準備結婚後、即赴美國一行、果無意外事發生、則余必離滬赴美

(問)將軍即將與宋美齡女士結婚乎

(答)然、蔣氏至此、已笑容可掬、以目送至棹角一小照片、記者視之、則識爲彼之親美剪美之宋女士也

(問)將軍即于本月底成婚禮乎、(蔣氏則點首)、余聞宋女士爲一基督徒、(蔣氏則再點首)、將軍亦崇信基督教乎、(蔣氏尙未答覆、忽由屋後傳來一種口角聲、顯係兩娘役彼此對詈、蔣則又以小木錘敲其木盒、僕役來時、蔣氏則微聲告僕役數語、僕役去後、則口角聲立止、蔣氏則笑顏向記者)、

(答)吾將于基督教堂內、舉行婚禮、(言時似有須拋問宗教問題之意、故記者亦轉而再問)

(問)但將軍即將携新婦同遊美洲乎、(蔣氏至此笑顏益展)、

(答)果吾去、則必携眷無疑、

(問)將軍將于美洲久住乎、抑將赴歐洲乎、

(答)余擬居美數月、去歐洲否、則尙未定、但余頗願一遊德意比法等國耳、

(問)據外間傳述、將軍成婚禮時、將約美國樂隊助興、果如是、則婚禮須於英租界之皇家旅館舉行矣、

(答)吾寔想一約美國樂隊、但因請客地點未定、故此舉亦未定也、

談至此、記者乃興辭云、

廣東又將多一政府
李濟琛擬在汕頭設臨時省政府

東方社上海一日電、李濟琛本日自南京歸滬、爲廣東事件將有通電發出、以李派似計畫在汕頭設臨時省政府、以與廣東之張發奎等對抗、陳濟棠二十七日在汕頭就代理第八路總指揮、發表暫行打倒張發奎黃祺翔之言、廣東李張二派之爭霸形勢、益不可收拾、

東省公民之表示
電請制止美銀團向滿鐵投資

東三省人民對於美銀團投資滿蒙事、極力反對、曾由全體公民致電政府、請設法制止該項事件之實現、東省民衆、誓爲政府後盾云、

又一馮玉祥受傷說
張冠五來電報告

奉直督署參謀長張冠五、日昨有豔電分致府院、謂據前方報告、馮玉祥現在開封督戰、左臂受傷、鹿鍾麟在蘭封陣亡、豫北直魯軍正向新鄉進擊中、原電如次、(銜略)日密、適接袁軍長振青儉電、略稱據京漢路車務八次車隊長白成瑞報稱、伊往來新鄉鄭州間、馮玉祥現在開封督戰、左臂受傷、鹿鍾麟在蘭封陣亡、親見其靈柩、駐新鄉之敵、爲紀綱昌部、潰散殆盡、鄭州秩序、混亂異常、道口發現之敵、係獨立第七師、現與我軍對敵者、爲國民軍之劉鎭峰部、閻作鎭部、敵方甚畏我軍斷其新鄉歸路、現與孫軍聯絡通擊中各等情、特電奉聞、張冠五豔未印、

日本謀奪旅大無綫電權問題
王景春等在萬國大會宣言否認

我國出席萬國無綫電會議之代表王景春張宣日前有電到京、報告日本圖攫取我國領土旅大之無綫電權、竟在萬國無綫電會議大會中將旅大列入其發字處之下、以爲擴充票權之計、王張二氏以此與我國領土統治權極有妨害、已在大會中宣言否認云云、茲錄其原電如次、

(銜略)査西歷一九一二年倫敦無綫電會議、規定公約時、各國投票權、本可按其所轄屬地及保護國等之多寡定票數、日本爲增加票權計、曾將旅大租借地與朝鮮台灣樺太等處、并列於公約之內、當時我國尙未加入會議、無從反對、惟至今亦承允、現將旅大字樣、由該公約內剔除淨盡、不料日本於發字時、仍將旅大兩地名列入其發字處之下、日前會場中、雖鄭重聲明發字與票數無關、但該地爲中國領土、誓難承認、日本仍乘此時於無形中侵佔、未便緘默、遂於昨日大會提出宣言、略謂此次所定一切約書文件、均與一九一二年手續較爲周到、此次我國既經正式列席、若再無所表示、不但有默認該國可在旅大佔有無綫電權之嫌疑、且以旅大租借地與其屬地并列、尤與我國領土統治權極有妨害、現行之無綫電報公約內第十二款、本依各國屬地多寡規定票數、嗣因我國代表團堅持一國一票、已將該第十二款根本取消、華盛頓綫電會議、中國代表宣言所聲明之中國地位、不能發生任何影響、應絕對尊重云云、除將宣言電呈外、特電奉聞、王景春張宣叩敬(二十四)叩、

日本切望滿蒙交涉開始
日使及日外相之言論

國聞社云、滿蒙交涉、前日經楊宇霆氏向外記者聲明、迄未重開、惟今(一日)早各英字報載日使芳澤氏談話、謂仍在非正式進行、一方芳澤氏對日本記者談話中、並未載有此語、一般人甚注意此點云、又據民治通訊社云、關於滿蒙懸案交涉之開始、日本方面盼望極殷、但日下因我國方面尙在考慮、故未開始談判、日外務大臣二十七日曾向某東報詳述中國現狀、謂中國之狀況由現在之情形觀之、華北秩序、似無問題、蔣介石之再出、能否挽回南方頹勢、亦難預斷、爲中日兩國計、解決滿蒙懸案誠不宜緩、但以中國方面對此頗感有種種之困難、日下尚未開始、此後將由芳澤公使負責向中政府催促、又中日改約會議專門委員之磋議、不久即可達到圓滿地步、此後經過三四次之程度、當可由芳澤公使與中國外交部繼續談判云云、

敢問

北京華字日報發行于市者、無慮數十家、其中有所謂順天時報者、銷行尤廣、唯未知主辦者中國人邪、抑外國人耶、敢問如曰中國人也則平日之態度不應偏袒外國人、如曰外國人也、則言論之主張、不應侵犯中國人、敢問今日國際競爭之世也、亦國民外交之世也、凡有血性者、對于國家交涉之事、起未有不一致對外者也、本日順天時報社論、洋洋千言、公然斥軍府總參議楊鄰葛氏言論之不謹慎與謬、楊氏爲今日政局中有力之一人、其言論態度當然能代表國家意思之一部、試問指斥之者、是立于國民地位、匡正睽違、邪、抑立于對手方地位、爲之辯護也、如出于前者、則口吻不應若是、出于後者、則態度尤屬離奇、敢問、抑今日北京城中、閱順天時報者、是中國人邪、是外國人邪、如曰外國人也、則吾無論矣、如猶曰中國人也、則對該報言論、態度作何感想、敢問、吾儕對于該報態度所懷疑者、不止于此、非此短幅所能盡、特有簡單二卷所欲問者、一曰中國法律報權之問題、一日北京城中閱者之心理

價目每瓶三元
早洩
上海中法藥房總經理
上海羅威公司總發行
全國各分行及各大藥房均有出售
北京分發行所大柵欄中法大藥房

乃一滑稽詩集令人閱之捧腹不置洋裝厚册並列瀛洲作詩之滑稽照片詩共五七言三百首如贈坤伶武生杜雲峰詩云(誰都知你女英雄髭鬚上有威風元帥聞名大歡喜派你去攻武昌城)以此可見全書之有趣也年內出版定價二角預約一角五外埠郵票可代郵費在內
預約處北京西城屯絹胡同二五蝶社

北京（一一秀）靴鞋莊

濱來香餅乾糖果西式糕點發莊

本號特聯名師製造新式餅乾咖啡牛奶檸檬各式軟脆糖果西洋糕點品類繁多不及備載另設雅座崗賣蔻蔻牛奶紅茶咖啡一應俱全

趙公謹書例 篆隸眞草四體（丁卯年訂）

楹聯 四尺八元 六尺十二元 大小按尺加減

直横幅 按宣紙每方尺二元

壽屏 六尺篆隸每幅十八元

育靈商業英文學社日夜班招生

社址東單東帥府胡同十七號

菓油之皂

棕欖香皂中不雜獸脂純為此三樹之菓油煉製而成所以皂色青黃出於天然而此三種菓油乃養膚增美之妙品用之舒適無比皮膚格外艷麗

購時認明……防假冒為幸

北京經理海大道天津興隆洋行

各處百貨店均有出售

上海廣東路第三號

棕欖公司

格言

化食健胃朝夕必備仁丹

撲鼻馥郁芬香
嚼口分泌津液
入喉清潤爽氣
到胃消化加餐
飯後茶餘勿缺

主治
中暑傷寒　酒醉船暈
水土不服　精神鬱結
腹痛吐瀉　食積不消
猝倒昏迷　虛弱貧血
頭痛目眩　時行疫疾

價目
小包五分
中包一角
大包五角（此包附有贈品券）
特利包五角

仁壽棺廠專做茵陳花板楠木紫杉滿漢壽材

本廠開張二百餘年貨眞價實久爲各界推許茲更推廣營業備有杉木大漆描金壽材出售

開設燈市西口八面槽路西

電話東局四七一七

北京中醫院開幕公告

科目　內科　外科　鍼灸科　按摩科　一律施診　貧者

施藥　自辦各種藥品　購者按本取值

院址　西四牌樓大帽胡同二十三號

電話　西局五百八十三號

年老享康健之幸福從何而來？

司各脫提煉世界最上等鱉魚肝油和其他豐富滋養品配製而成製法精良性極和不治虛弱肺癆諸症莫不轉危為安年老康健須賴乎此

司各脫乳白鱉魚肝油全球著名五十餘年為最信服之品銷數逐年加增得立於常久不敗之地位

惟仿牌甚多惠購時須認明包封上有（漁夫負大魚）商標為記庶不致悞

各埠各藥房均有出售

(5)

天津造胰公司
自製各種胰皂

敬啓者 敝公司 又新出來
冰輪牌香皂 菊花牌香皂 三元牌香皂
寶塔牌香皂 紫羅蘭香皂 白鶴牌香皂
八卦牌加波里酸消毒藥皂 葫蘆牌衛生消
毒藥皂 五毒香皂
售價極爲從廉 目下所出洗臉香皂 洗衣肥
皂 種類很多不及細載 如蒙
惠顧 不勝歡迎

總公司營業部 設開天津東城南角
天津分銷處 西北城角文昌宮西
北京支店 前門外觀音寺中間
北京分銷處 東安市場內北頭路西
各洋貨店
各國貨店 均有代售
各紙烟店

夏士蓮雪花 商標
TRADE MARK "'HAZELINE' SNOW" 商標

美容秘訣

每逢盥洗後與未抹乾之前用少許搽於皮膚之上輕輕塗抹能令皮膚細膩一年四季無論經過何種天時氣候均能保存其皮膚柔軟潤澤與安舒也

此品貼有華文仿單各藥房或洋貨號均有發售

BURROUGHS WELLCOME & CO.
LONDON AND SHANGHAI
(PROPRIETORS THE WELLCOME FOUNDATION LTD., LONDON ENGLAND)

英京 上海 寶威大藥行
(英商威氏基金有限公司)

Sh-266

拜拿麥精鰵魚肝油

踏雪尋梅挾麗與俱人生韻事也然苟非體魄素健具有禦寒精神者方且畏縮不前更何韻事之足尋者**拜拿麥精鰵魚肝油**能使瘦弱者反爲強壯凡老年人精衰血枯小兒蓑育不全婦女精血不調以及勞心過度及咳嗽吐血等症服之無不效驗如神且絕無腥味可口與常冬令補品無出其右者

各大藥房均有出售 函索樣品請寄上海廣東路四十號愛蘭漢百利公司發行

老牌肥兒代乳粉

代乳粉者所以代人乳也故其原質與人乳無所差別小兒食之方可無礙本藥房所製此粉其原質與人乳絲毫無異以之喂養嬰兒實爲第一最妙食品消化既易滋養又富不但易於茁壯而且絕無流弊以及老人虛弱病後復原食之尤爲相當本藥房爲擴充營業起見近又運到各國補益魚肝油各種藥品以及注射藥品及各種化粧等類無不齊備定價格外克己

總批發處北京西單牌樓福華大藥房 電話南局六七
售代處 北京各大藥房

上等厚利房產出售

上海閘北虬江路西段市面繁興馬路寬暢交通便利皆坐落新建房屋有洋式住宅一所外出租店房住房尚有八十餘幢英冊基地約六畝形勢極好希望極大且收利優厚最爲資守者之好機會欲購者向上海三馬路望平街口維羅公司代爲接洽非需捐客恕不招待因如與市上牟利者可比也

永康臘味莊

本號向來精製各種廣東燒鹵臘味價廉貨美並特備雅座隨意小酌歷蒙各界贊許實深榮幸茲

擴充營業廣告 因營業發達特將本號樓房大加擴充並加聘

添設客座房間地方精潔宴會 妙製各省食品包辦酒席四特細點各式麵食魚生肉粥保鴨粥始創原盅各式茶

極宜 粵省 **有名廚師** 尤稱首屈一指務祈各界諸

飯一概俱全 **掛爐燒鴨送禮金猪** 君惠臨一試無任歡迎之至

至廣東法燒烤永康堂最並售廣東小孩保險品 **(肥兒培元消積散)** 零整批發一概發售 廉價之

天津法界三號路卅一號門牌電話南局三千一百四十九號

永康廣東飯館謹啓

四種靈藥 農商部註册 不效還洋

乾坤益壽膏 遺精夢洩易洩白濁之偏…

舒筋活血追風膏 風寒濕痰多風吹冷振偏身麻木半身…

除濕解燥脚氣藥水

紅花化痞膏 此膏貼小兒痞積乳食積…

代售處 大柵欄… 老德記 …藥房 同氏藥房 中西藥房 東安市場 振亞藥房 瑞華藥房 總售處崇文門內蘇州胡同內四眼井十號 函購外加郵費二角 空函無效 濟安堂許家謹啓

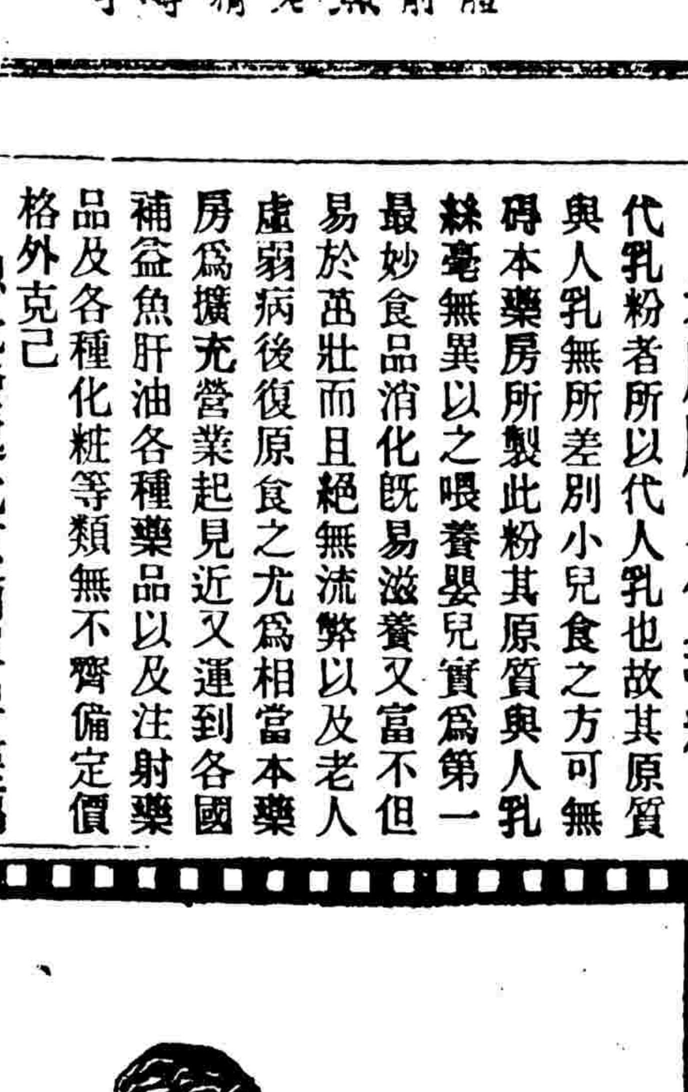

科發參露

名醫云此藥係提鰵魚肝油之精華配以參精等加工精製分單純及含鐵性二藥者兩種滋補清血治咳化痰常服益壽延年凡有肺病及身體虛弱之人均宜常服

各埠藥房均有發售

上海科發大藥房謹啓

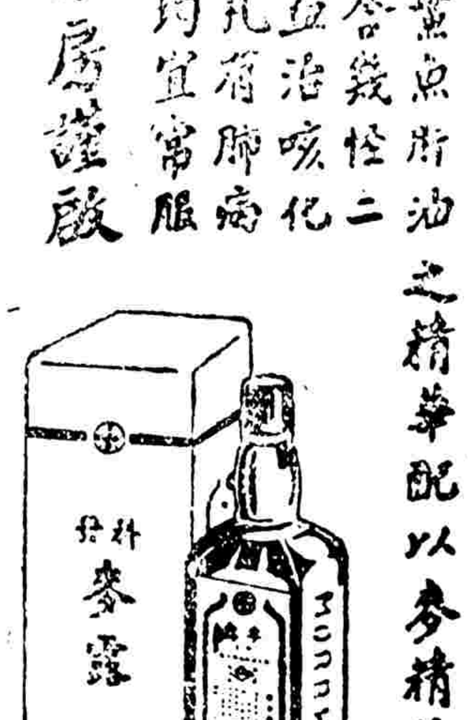

婦女調經腹痛丸

此丸治婦女經期前後腹痛或氣滯血凝腹起堅塊或淤積經絡結成瘕瘕或產後淤血不清等症藥到消除〇各等痛症~香港總寄康無不應效泰興和一金山庄售道一百三十二號藥謝家濟痾嘔肚痛秉售(美洲寄售處)金山正埠泰興隆金山正散正埠和堂嵩八街廣本昌和約美昌號山春藥房在廣州市西關光雅里舊門牌二十四號務德堂主人順遞倫敎譚緯棠謹啓

歐家全之癬癩水

▲特有之效能

◀五無主義▶
無色素 無臭惡 無苦痛 無肉爛 無復發

消滅一切皮膚病除康健之障礙

生有皮膚病非祇觀瞻不安更碍康健宜立購五無主義之癬癩水治之必得滿意

總批發廣州市一德路老舖增沙香港大道中二百八十三號港滬先施公司上海北四川路口省商店其餘各處均有代售

京漢鐵路管理局廣告

第一百七十一號

案奉陸軍交通總司令部電以京石交通亟應恢復以便旅客等因遵於十月十七日起將二十一二次客車展開北京石家莊間仍照原訂時刻行駛除涿州車站暫不停留外其他各站照常售票特此登報俾衆週知此佈 十二月一日

總經售處 中法大藥房

北京前門外大柵欄
天津估衣街西口內
各省埠大藥房均有代售
總批發奉天鐘樓南華北大藥房 電話一三九七
製造廠大藥房

婦女明星
女自寶
百發百中

定價每瓶 大一元五毛 小一元
每打 十五元 十元

專治女婦經血不調下行時腰背四肢酸軟眩暈頭痛心跳盜汗受孕氣虛產後一切婦女自宮嬰兒流產及其他婦人可迷抱貴子…

淋藥大王
淋滅丸
千奇百妙

定價每瓶 大二元五毛 中二元 小一元五毛
每打 二十五元 二十元 十五元

凡五淋白濁久淋不止水不利放尿刺痛赤白吱咀尿服淋濁丸一…愈並可除根淋水不再犯…

啓者本會自改組遷移會址以來推三多[…]爲會長[…]爲副會長早登各報業承熱心公益贊助旗人生計諸君擔任會務者甚多刻正籌畫實業工廠並墾荒一切根本生計問題擬擴張徵求會員範圍凡關旗族及非旗族承一二人之介紹願入會者本會一律歡迎自登報之日起每星期日上午九時至十二時請駕臨宣武門內前王公廠石燈庵胡同門牌二號接洽爲荷此啓

[…]會[…]二十九號

介紹人
陳鶴孫 袁紹明 惲公孚
崔惠民 李雨生 陳敬齋
王月波 張伯駒 張敬純
祝石岑 白壽之 周伯勛

介紹人
鄭[…] 汪大燮 葉爾衡 周肇祥
朱[…] 朱有濟 陳能怡 惲寶惠
潘[…] 林鴻集 陳時利 趙從韶
聶[…] 吳昌曜 洪颺程 唐廷謁

北京收件處 清秘閣 松古 榮寶 松華 榮文
天津河北三馬路華洋廣告社
上海派克路益壽里一七一八號葉宅

不忍卒讀之雛妓淚箋

小翠力求自拔

有雛妓小翠者寫信津報、訴其生活苦痛、原文別字甚多、別字之下已註明正字以使讀者明瞭該信內容如次、小翠年十三歲、住濟南建星里愛紅班、當清官（倌）、五歲時、父母要飯、將我賣給鄭家、

大錢三十千 文、可恨父母太慝（狠心）、我入娼門、跟老師張保全學唱戲、九歲時有個牟老爺、叫我條子、咬（敎）給我任（認）字念書寫字、今已四年、我愛看報、今看見大公報特刋、我心已動、想其郝忠（起奴終）身也要找個慈善先生、

將我贖出來 立一門戶、夫妻到老、我可是染男人之味的人、我媽媽說明年給我成人、我唔唔（瞄瞄）哭了二十多天、如若我彼（被）男人染了、將來從良、如何對得其（起 丈夫、我主意決定、自（誓）不在

玹子的成人 老板叫我成人、我預先彼（備）小刀一把自盡、已報有情於我的人、三月裏有個司令胡大人、叫我在百花村條子、看我長的好、又任（認）的字、說拿五百元買我、叫我上學、我巳願意、老板不願意、我哈大烟一大包、叶王媽看見、用糞攤我無（沒 死了、

老板用皮卞 將衣股（服）扒了、把了二個時晨（辰 現在身上巳成了卞花、可恨胡司令不管、天津有愛我的先生、可來找我、救出火坑、現下老板不我倒（搗）鬼、說五百元買我、牟老爺前給我數次錢、我托李大爺放要出生利、共有二百五十二元、有我的、天生我可

不要老頭子 二十歲上下的念書的人、不作小老盤（婆）、今年可來、我明年叫我成人、我可不活了、報館老爺、可別登濟南報上、老板又把我（以下小翠未寫完）、

小夫婦赤身相毆 羞憤難當竟出命案

因曲線美被人窺見

阜成門外距城二里許沙溝村、門牌七號住戶郭雲年二十八歲、素以趕車拉糞爲生、娶妻馬氏年十九歲、夫婦二人、素極和睦、昨晨二時（夜間 許、因細故口角、小夫婦在室內毆打起來、院鄰施英恐出命案、遂將郭姓之門踹開、入內勸解、不料二人均赤身相毆、施某遂即抽身而出、此時郭馬氏以自已曲線被人窺見、一時羞憤難當、遂抄菜刀、自抹脖項、當時鮮血淋漓、因傷身死、郭見妻死、遂揪住施某不放、一同出門喊叫警察、當有西郊警察與調查趕到、看明情形、將二人帶署訊問、當午署長電請地檢廳派員相驗、至午後三時許、有檢察官吳澄章、帶同仵作穩婆趕至相驗、郭馬氏脖項被刃物抹傷一處、深至氣嗓而死、遂即發照令屍親代淨埋、將郭施二人帶回地檢廳訊辦云、（林丙

教部昨晚考輔仁大學

敎部甄試私立大學委員會、昨日考驗輔仁大學、其各級試題、分錄如左

甲國文試題、

講庠序之敎申之以孝悌之義

中國歷史試題（預一二國文專修科）

堯舜禪讓之事、史記所傳與尚書孟子略同、試具述之、

秦秋繁露所言夏商立嗣之法、與周制異同何在、

古代庠序之敎其見孟子與公羊何注、能舉出說否、

（丙）中國通史試題（本科史學系一年級）、

黃帝涿鹿之戰、其影響如何、孔子改制說在史學上之地位如何、試言本國史應分幾期、並其起止、

（丁）中國文學史試題（國學系及史學系一年級）、

試述中國文學之起源、劉勰謂三皇辭質心絕於道華、其說然否、議志列神農之書數十篇、能悉其詳否、

此外尚有英法作文及算數試題多道、不錄、

笨賊被捉

下樹受縛

宣武門外司家坑小市西口、門牌十七號住戶范德明、素以開木廠爲生、家內頗有財產、昨晨三時許（夜內）突有賊人入室、撬開櫃鎖、盜取多物、正欲出走之時、被范某查覺、見室門大開、屋內有一人、遂即大喊拿賊、適逢外右三區巡官趙海權、帶警多名、巡夜至彼、聞聲齊入院內、各處查找、並無人賊蹤跡、旋見院內大椿樹上、有一人、知是竊賊、趙巡官遂帶警將樹包圍、令賊自已下樹、該賊無法、遂自下受綑、連同包袱一個、內有皮衣等物、一併帶區、訊明名叫常永和、因貧夜間偷盜不諱、天明一併送廳訊辦云（林甲

北京書店編輯新教科書

敦請南北學者

西單北大街北京書店、自開幕以來、力求發展、現在敦請南北學者、從事編輯中學教科書、並聞現已委托羅澤邦編輯史地教科書、胡泉賢編輯數學教科書、姜文光編輯國文教科書云、

愛國中學講演

講者唐富勛

愛國中學每週星期四日之週會、皆敦請校外名人講演、本週日昨之週會、特請德國格爾佛斯、瓦爾德大學畢業生唐富勛講演、中德民族之比較、詳述中德民族異同種種、聽者頗爲稱興云、

通俗教育研究會講演股開會

議決事項兩種

教部通俗教育研究會講演股、昨日下午三時開會、到會者有會員二十餘人、王澤同主席、議決事項如下、（一）通過會章十二條、內容分審核調查講演三項、（二）通過各會員、須按期撰訂講稿、呈交會長核閱、於六時散會云、

今晚奇裝跳舞會

在哈德門大街正昌飯店

哈德門大街正昌飯店、定今晚舉行特別奇裝跳舞大會、入門券定爲一元、聞中西女士預備加入者甚多、凡少年婦女裝束新奇、可免購門票云云

命令

大元帥令

我國崇敎昌明文化素著各省區縣文廟列在祀典最爲崇隆凡在士民不容稍有瀆慢致褻尊嚴至學校爲作育人才之地弦誦所存理維護比聞軍興以來各處軍隊往往借居文廟佔據校舍肆意摧殘甚或無約束殊不足以昭敬恭而宏教育亟應特申禁令嚴加取締著各省區統兵長官通飭所部嗣後對於文廟學校一律不得借駐違者嚴懲毋少寬貸用副國家尊師重道興學育才之至意此令

中華民國十六年十二月二日

車站紀事

京奉路局長 ▲東車站出京 顧振

洮遼鎮守使 張海鵬 安東關監督 姚啓元 ▲東車站來京

京綏路局長 ▲西車站出京 周培梅

▲西車站來京 無人

中華民國十六年十二月一日

經濟界

九六行市堅定

七年長期仍趨猛漲

北京證券交易所、昨日公債交易情形、前場市況、九六交易清淡、成交僅有十二萬五千、價格趨勢、仍然不振、開盤爲十六元、繼漲達十六元〇七分五、嗣即逐步回落、收盤落爲十五元九角五分有貨、後場九六交易、尤形清減、成交僅十萬、價格趨勢、尚能堅定、開盤仍爲十六元、嗣稍回弱、最小至十五元九角五分、收盤爲十五元九角七分五有貨、結果比較前日市場收盤價、並無變動、又七年長期、前後場均開做、交易頗爲盛旺、成交有二十四萬五千、市價格因滬電行市堅俏、此間亦趨上漲、開盤即漲爲六十二元九角、繼曾跌至六十二元七角五分、嗣又回漲至六十三元一角五分、收盤又落爲六十三元可銷、後場開盤、突漲爲六十三元五角、繼稍回落、跌至六十三元三角、嗣又轉俏、漲達六十三元六角二分五、收盤稍疲、爲六十三元五角五分、成交達二十三萬五千、結果比較前日收盤、猛漲五十分、又整理七厘、前後場均開做、略有成交、價格亦趨進展、前場開一盤、成交五千、價爲五十四元四角、後場七厘、亦開一盤、成交五千、價格漲爲五十四元五角、結果比較前日市場同時晴盤、皆每萬漲有五十元、又前場十四年公債、亦開做、略有成交、價爲七十八元八角五分、結果比較前日市場晴盤、猛漲至每萬一百〇五元、茲將昨日市場、行市漲縮過情形、分列如左、

前場九六公債現貨、開盤十六元、續報一六〇五、最高十六元〇七分五、續報一六〇五、一六〇二五、一六〇、一六〇五、一六〇七五、一六〇五、一五九七五、收盤最低十五元九角五分、

後場九六公債現貨、開盤最高十六元、續報一五九七五、最低十五元九角七分五、收盤十五元九角七分五、

前場七年長期現貨、開盤六十二元九角、續報六二八、最低六十二元七角五分、六二八五、六二七五、六二八、六二九五、六二九七五、六三〇五、六三一、最高六十三元一角五分、六三一、六三〇五、六三〇、六二九五、收盤六十三元、

後場七年長期現貨、開盤六十三元五角、續報六三四五、六三三五、最低六十三元三角、六三三五、六三三、六三四、六三五、六三三五、六三五、六三四七五、六三三五、六三五七五、六三六、最高六十三元六角二分五、六三六、收盤六十三元五角五分、

前場整理七厘現貨、開一盤五十四元四角、

後場整理七厘現貨、開一盤五十四元五角、

前場十四年公債現貨、開一盤七十八元八角五分

奉票徵漲

每百元漲有二角

昨日奉票、京師總商會牌價未更動、仍爲每奉大洋劵百元、兌現洋十元零三角二分、每奉小洋劵百元、兌現洋八元六角、市間交易、稍見漲起、上午以十元零七角開做、下午即漲爲十元零八角、至下午七時仍爲十元零八角、結果比較前日最後兌價、漲有二角、成交約七萬元、

金融証券市況十二月二日（星期五）

（一）北京

洋元合公砝銀	七錢一一
洋元合銅子	三十七吊三
輔幣	十三角九
小洋	十一角五
足金	五十元〇五
俄金	十元〇七
英金	十元
日金	十元〇三
法金	七元六五
老頭票	九十七元
奉票大洋	十元〇五
奉票小洋	八元〇七
中行股票	三十六元
交行股票	三十二元
電車股票	七十元
電燈股票	三十元
自來水股票	二十五元
千元羌帖	二元
五百元羌帖	四元
零羌帖	七元
七年長期	六十二元六
五年公債	九十元
九年金融	七十元
四年公債	七十元
整理六厘	五十七元一
整理七厘	五十四元五
十一年公債	九十九元九
十四年公債	七十八元九角
九六公債	十五元九
鹽餘庫劵	四元
賑災公債	四元
秋節支付劵	十元
流通劵	四元五
兌換劵	四元五
先令	二先令九
大條	二先令六八

（二）天津

洋元合行化	六錢九一
津申電滙	一千兩〇七
洋元合銅子	三十六吊
金價	三十四兩三

（三）國外

日滙 日金每一元合（華幣）九角八分二厘較前日跌四厘

英滙（華幣）每一元合一先令十一便士十六分之三與前日同

美滙（美金）每一元合（華幣）二元一角二分與前日同

法滙（華幣）每一元合（佛郎）十一個入與前日同

永盛槐廠

專做花板楠木大小輕重壽材

東四牌樓西口路南電話東局三八四五

京漢鐵路管理局廣告 第一百七十二號

啓者本路前因順德以南交通恢復曾將石家莊至順德段內暫定開行之第三第六兩次客貨混合列車展至磁州以使商旅茲准於本月二十一日起復將前項客貨台車由磁州展至彰德並爲便利該段各站旅客起見除三次車仍照原定鐘點開行外特將第六次車改在白天開行今將更訂鐘點表列後俾衆週知

順彰段暫開第六次客貨合車更定鐘點表

站名	到	開
彰德府		上午六點三十分
豐樂鎮	七點〇四分	七點十四分
磁州	七點五十四分	八點正
光祿鎮	八點十四分	八點十八分
馬頭鎮	八點三十四分	八點五十分
邯鄲	九點二十二分	九點三十二分
王化堡	九點五十二分	九點五十[illegible]分
臨洺關	十點十一分	十點十三分
褡褳鎮	十點三十一分	十點三十二分
沙河縣	十點五十四分	十點五十六分
順德府	十一點二十二分	十二點正
官莊	十二點二十七分	午後十二點二十九分
內邱	十二點五十[illegible]分	十二點五十八分
馮村	一點十九分	一點二十一分
鎮內	一點四十分	一點四十二分
鴨鴿營	一點五十八分	二點正
高邑縣	二點十六分	二點三十五分
大陳莊	二點五十四分	二點五十六分
元氏縣	三點十二分	三點十四分
竇嫗	三點三十九分	三點四十一分
高遷村	三點五十九分	四點〇一分
石家莊	四點十九分	

趙鼎臣專門牙醫生

寓宣內絨線胡同路南

電話南局四千四百三十九號

京師華商電鐙有限公司通告

啓者敝公司對於各用戶查驗電表收取電費向有一定執照發給查表人及取費人收執請各用戶務必驗明以免有誤久辦理在案茲因格外詳慎起見特於各執照上加貼查表人或取費人本人相片合行通知用戶今後遇有本公司查表或收取電費時除依前驗明各該人所持執照外幷請驗對該執照與所貼相片須與持照人之面貌相符方爲有效特此通告惟希留意爲幸（一二）

朱長春堂

止咳糖 傷風咳嗽服之即愈 久咳痰喘對症良藥

痔血丸 大便下血痔血痢血 咳血吐血血崩立效

痢症散 專治紅痢白痢逆痢 濕熱扯肚服之必效

碌砥山人書畫

書例

堂對 四尺四元 五尺五元 六尺六元

切開屏條每條 四尺二元 五尺二元 六尺四元

整紙中堂橫披 四尺六元 五尺八元 六尺十二元

手卷每尺 冊頁每頁四元 扇四元

畫梅

整紙中堂橫披 四尺六元 五尺八元 六尺十二元

手卷每尺 冊頁每頁 大洋英洋 合十六元

筆金無力者減半 可以分期 六號 送潤者 宅諾 [illegible]

主善堂葛製經驗良藥

老弱還童膏 專治男子先天不足後天失調房勞過度陽痿不舉八般不舉諸虛百損五勞七傷

養榮膏 婦女經血不調子宮虛寒白帶下五勞七傷久不孕經行腹痛血不調子宮虛寒諸虛百損

保肺止嗽丸 專治男婦老幼久嗽痰喘咳嗽以及逆氣

神效濟陰丸 專治婦女

以上各藥均係家傳秘方屢試屢驗有起死回生之功切勿視之

本堂地址護國寺

開幕減價一星期 本月十七日起

中華懋業銀行

本行係中美合辦額定資本銀元一千萬元實收銀元七百五十萬元公積金一百七十四萬一千餘元本財政部幣制局特准立案並特准發行兌換券專營銀行一切業務並在紐約舊金山倫敦巴黎柏林神戶暨其他商埠

介紹良醫

醫士楊君競秋得祖傳秘授岐黃之術醫學淵深凡男女老幼大小各症無不應手奏效於難險症尤有絕妙心法先生自出診以來活人甚夥而且天性慷慨道德爲懷對於就診者但求速愈每遇貧寒之人不但分文不取而且更加細心療治由此德無量矣是以遠近有口皆碑莫不稱讚余等特[illegible]

沈掌奇女士書例

女士讀南沈掌香太史之孫女太倅孝廉之令媛也七歲入家塾即篤嗜圖書家藏名跡撫臨殆遍習之十年篤而不舍山水尤所擅長年二十二執贄南九生高足古閣張鴻徵之門益法日益精進年來求畫者戶限爲穿女士因求必應樂此不疲吾人念其精神有限爲訂潤例於左既可節勞並可藉此潤其筆硯愛女士畫者當亦樂於贊同也

中堂四尺二十元六尺三十元屏幅四尺每條十六元六尺二十四元冊頁每方五元（以一營尺見方爲限）摺扇紈扇每柄六元[illegible]

發售綢緞呢絨皮貨布疋棉紗

(北京分行)設北京西交民巷中間路北 (天津分行)設天津法租界中街十八號 (上海分行)設上海大馬路十一號 (漢口分行)設漢口歆生路十四號 (濟南分行)設濟南緯二路 (哈爾濱分行)設哈爾濱道裏十三道街

……鄙人等感謝大德特登報端公諸於衆非余贊譽有病者盍往試之方曉言之不謬也先生醫所在右安門外釋迦寺有匾額者便是

介紹人 朱志遠 白靖頤 楊伯濤

……大院二號許宅電話南局一千六百七十號外埠函訂潤資須用滙票……號爲憑

丙寅正月 馮公度 袁寒雲 邵次公 溥定之 王文典 關穎人 侯疑始 羅敷庵 杜滋園 譚篆青 壽石工 張囧仙

文苑

子莫攷

次公

孟子盡心篇子莫執中。趙岐注云。子莫。魯之賢人也。其性中和專一者也。近世孫詒讓著子莫學說攷。據方言侔莫強也一語。以子莫爲魏公子牟。並謂趙說亂斷難憑。實則孫說尤不可信。今案子莫者。顓孫子莫也。說苑修文篇云。公孟子高見顓孫子莫曰。敢問君子之禮何如。顓孫子莫曰。去爾外厲。與爾內。此下疑奪一字當是折字色勝而心自取之。去三者而可矣。公孟不知。以告曾子。曾子愀然逡巡曰。大哉言乎。無外厲者必內折。無字疑衍色勝而心自取之者。必爲人役。是故君子德行成而容不知。闇識博而辭不爭。知慮徹達而能不愚云云。子莫之意。蓋以外厲爲一。內折爲二。色勝心取爲三。其權衡於外內色心之間。非執中而何。此雖單辭片證。其學說已可概見矣。趙云魯人者。陳公子顓孫。於莊公二十二年奔魯。見左傳。子孫因以爲氏。子張是其後人。史記仲尼弟子列傳。雖以子張爲陳人。而呂氏春秋尊師篇則云子張魯之鄙家。趙以子莫爲魯人。蓋從其氏族知之也。漢儒注釋。不若後世之務標出處。故令人滋疑。實則趙注本於說苑耳。子莫與公孟子高問答。公孟子高。即公明子高。趙岐以爲曾子弟子。墨子有公孟子與墨翟問難之語。亦即其人。以此證之子莫之年齒稍後于曾子。而與楊墨同時。蓋儒家之一派。韓非顯學篇所謂顓孫氏之儒也。

追憶詩五十首

補錄辛酉年作 (續昨) 欒樵

秋江鷗鳥本無心。說到鶱飛意轉沈。三載龍沙忙未了。胡爲僕僕又鷄林。辛亥六月調任吉林監理財政官

襟喉南北殺胡口。匹馬西來學抱關。診得病源深似海。起衰祇販古時丹。歲壬子奉命監督殺虎口有整頓稅政條議有虎關権稅記其整頓方法最要者爲取銷稅書額缺次則以清廉督率員司而已監督提成公費歲可四萬餘元呈請取銷預算冊內節餘一萬元餘呈辭歸還國庫皆他人所不肯爲者以清理財政之法辦理稅務故尙有成效可言

身處脂膏亦可濁。舉頭三尺有神明。書生自凜冰霜操。何待書牆作座銘。初到殺虎口銘座右云多藏可久耶利心可有耶汝平生自待何如乃喪其所守耶蓋自警之詞也

取民莫令財源涸。制用須知物力艱。竭澤而漁大所厭。要藏餘富在民間。癸丑長吉林國稅廳因紙幣價格低落收入銳減亟思整頓又恐民力之不逮爰規定征收私稅其附收雜費如票錢底錢補平補色之類一律剔除故雖紙幣改現增加歲入三百萬元以上而民不病

殘碁賣却買征驂。載得妻孥返故山。行李蕭然無長物。淒風冷雨過榆關。甲寅八月解職內調所藏碁子書籍不能成行賣却書籍車馬始得具資斧趁三等車挈妻孥奉老母還京

一身原可藏人海。大隱何妨在帝鄉。濁跡庶僚君莫笑。鄖曹自古老馮唐。由吉林抵京補財政部僉事

滔滔原不分清濁。碌碌何從問短長。敢道當官有成蹟。庫空聊試求貧方。在財政部賦稅司職掌關稅事務定有關稅考成條例但就常關論往年歲入僅七百萬元而已自條例施行後乃逐年三百餘萬

賦稅紛歧民所苦。亟謀整理政定先。我爲議曹無寸補。虛縻廩粟已經年。財政部設整理賦稅會議趙劍秋次長爲議長召集通曉財政者爲議員予與焉予建議以爲此事着手宜將國地兩稅詳細劃分政府整理國稅各省宜設分所整理地方稅調查物價重定稅則改良徵收方法胥從根本解決庶有成效可言如但取各省包解若干義稅收若干政局不問整理云云空言耳當局者苦其難不能用也

大地富源在西北。如何萬里盡寒荒。籌邊果用移民策。不戰猶能固國防。甲寅冬銜命赴察綏調查墾務往返凡四閱月有綏察調查記八卷中有籌墾芻言一卷論墾務利弊略備

萬里窮邊生計微。移民要使民如歸。墾荒自是防邊策。但說豐財計總非。乙卯春初自歸綏返命財政部派予總辦歸綏墾務予以部意專在籌款不在實邊也力辭之

澄觀世變幾滄桑。肯與時人競短長。鷄鶩胡爲苦爭食。寥天一鶴已高翔。周濟之總長欲任予爲吉林財政廳長被人齮齕而罷予一笑置之不屑與較也

邊月荒凉古驛空。嗟予行色太匆匆。方隨旅雁歸京國。又策疲驢入晉中。予既辦歸綏墾務總辦復派予赴山西調查官產及烟酒狀況

西行詎願久淹留。風急天高櫪馬愁。爲訪殘碑娛歲月。羈予三載客幷州。予到晉兩月即被山西烟酒公賣局長兼清理官產處長之命非初意所願也山右多石刻公餘之暇輒訪古碑以自娛

琳琅集

天倚樓鈔

夢後作

爾田

三山弱水閬風西。桂苑層樓十二梯。但使石堅終到海。何愁雲遠不承泥。金徒箭刻朝朝變。玉女軒窗處處迷。爲問淮南舊鷄犬。可能長向別家棲。

題某府梨花繡角箋

晦天

去是臨安劫後灰。片楊何意更新栽。百年人物渾非舊。一紙滄桑已再來。往事叢雜紛入眼。梨花魂夢寫猶哀。可憐半角閒花草。費煞承明作賦才。

雜俎

春泉聞見錄

惠侯王孝廉。筱黯善辯。工刀筆。交宦吏。一邑既畏之。復仰藉之。故門多訟客。牽處羣小。一詞到官。准駁操券。無論士庶鄉愚。任其方略。從中魚肉。莫不引領就割。苟有梗命。禍不旋踵。邑令知之。不敢與較。蓋恐其攻發陰私也。一日除授某縣。入省曰若爲令。折獄必明。恐以貪敗。而王抵任未久。稱疾屏里。或問其故曰。吾向者視邑令同草芥。既跪堀下。口似懸河。罔能屈我。今居民上。意謂聽斷無難。剔奸防弊。等諸振落推枯。及升堂危坐。吏役森列。此身如在雲霧中。殊不由己。視左右侍立者。皆猙虎。階下跪伏者。皆豺狼、恐怖之情。不能自制。非不知發一語。折其口。出一詞。破其欺。強辯者。刑可加。手法者罪即不宥。無如張目結舌。竟不聽心。指使勤靜。言笑全非。平昔景象。於以知跪。知縣不能坐。知縣命也。是以退耳。聞者傾倒。而不知言實不謬。夫仁恕。民不忍逸。明決民不敢欺。偏執民不顧訴、暴戾民不敢攖。其過事生風。奇貪奇酷。與無能茸闒如瞶如聾者。皆可以致無訟。若王某尚知所以自處矣。

陽湖陶氏精槧書籍廣告

並附售董氏誦芬館所印各書

精印

影刊洪武本元程文憲公雪樓全集

元程鉅夫撰 四庫總目稱其文章春容大雅 有北宋館閣餘風詩亦磊落俊偉具有氣格原輯四十五卷經其門人揭斯後校正之併爲三十卷 明洪武間詔取其集人秘閣爲著作典型五百數十年未見重刻 近有石印湖北先正遺書依據四庫寫本脫誤甚多 此本爲至正癸卯其曾孫滑重編刻於洪武年者實爲海內之孤帙影寫精刊積久始成 用料半宣紙六裁墨印精裝十巨冊外加布套定價大洋二十元

涉園

影刊宋金元明本詞四十種

附景汲古閣抄宋金詞七種

是書原爲吳氏雙照樓影刊詞十七種 板歸陶氏涉園繼續影刊詞二十三種是爲四十種不啻爲宋元以來善本之留眞譜也 繆藝風又將景汲古閣抄宋金詞 種本板歸陶氏涉園又附四十種詞敘錄以宣紙六裁墨印精裝二十一冊外加布套五個定價大洋壹百元如欲分購則正集十七種定價大洋四十元續刊二十三種 定價大洋五十五元汲古閣抄七種定價大洋五元

精印

宋李明仲營造法式

紫陽朱氏增釋塡彩 武進陶氏仿宋刊印

宋李誡撰 起洪荒迄北宋爲我國建築專書 鮮有刻本經紫陽朱君桂辛搜討校訂誠恐傳寫圖繪訛誤滋多闕者難解特附大本作今釋兩卷又按照書中所注塡色精繪一覽瞭然洵爲空前之傑作每部精裝八巨冊外加布套定價大洋六十五元兩年來已銷八百餘部東瀛歐美傳播殆遍存書無多矣

精印

玻璃版景印宋巾箱本八經白文

是書爲項城袁寒雲所藏 原爲周易尙書毛詩周禮禮記左傳孝經論語孟子九種即秦刻九經祖本今左傳缺如所以止存八經用玻璃版印單宣紙 實爲特色裝訂六冊 每部定價大洋十六元所印止有一百部成本較重 定價稍昂然存書已無多矣

精印

方濬玄墨海出書售劵廣告

明歙縣方瑞生濬玄氏輯 傳本甚少 諸家鮮有著錄者 按墨法爲我國獨立之美術 自漢至今 上大夫莫不講究 最著名者如程君房墨苑 方于魯墨譜 衆所共知然但有雕槧之美觀而於製法歷史 均付缺如 方濬玄自製非烟等墨亦爲上乘茲輯墨海一書凡墨事之源流 製造之法則 以及墨工歷史名人贊述莫不詳載源流 因不止墨槧精美 過於君房于魯而已也 陶涉園得墨海初刻樣本 殘損兩卷 孔德學校所藏亦缺一卷 兩相合校 得成完帙 顯晦有時信不誣也 按原書十卷前三卷爲內帙 專講製造及歷史 後七卷爲外帙 專圖模形並名家題詠 今對於墨圖七卷 則影摹之 對於墨書三卷則寫錄之 省卷帙之浩繁 留美術之眞相 洵罕見之帙也 每部連史紙六裁 精裝六冊 定價十六元

精印

天工開物卷出書售劵廣告

近來科學昌明 視往代工藝諸書 不啻塵羹土飯 然時世有隆替 風俗有變遷 作者爲聖 譬如圖像 又豈能執今日畫法以詆漢代之石刻哉 作者之爲聖 不可輕視也 是書爲明代奉新宋應星撰 共分三卷 起農務迄寶貨 別爲十八類 類皆附圖 以天工名者 亦謂寶物皆自天生 發明賴乎人力 圖樣雕刻困難 所以流傳絕少 古今圖書集成錄入十分之七 日本政和辛卯(當乾隆中年)重刻全部 後序推崇備至 惟圖樣刻工稍遜 茲以政和刻本爲據 而於圖樣則按圖書集成本校訂之 世之講工藝者 不可不知其本也 每部 連史紙六裁 精裝一冊 定價六元

精印

喜詠軒叢書甲編售劵廣告

古稱左圖右史 今通稱圖書 具徵圖 先於書 自趙宋崇尙鏤木 雕圖 難於刻字 圖學浸衰 數百年來 天文地理之外 幾於有籍無圖 東瀛歐西均反是 識者懼焉 有明一代 圖術 尙精然僅發見於譜錄傳奇 淸代僅於文房中 尙存梗槪 石印風行之後 雕圖手民 不絕如縷矣 茲取明代詞曲中之有圖繪者 特別影印 以異挽回我國固有之藝術焉 爰取詞曲中之秦樓月 繡襦記 幽閨記 紅梨記 四種 詞章既極風雅 圖畫多出士人 定名曰 喜詠軒叢書甲編 以後輯有八冊 則成書推行 願得十編 未知能否 今甲編四種 連史紙六裁 精裝八冊定價二十元

景印

錢警室手寫游志續編

錢景室手鈔游志續編 向爲黃蕘翁藏本 蕘翁手書長跋 詳輯收藏源流 迨嘉慶丙辰 蕘翁 一病五旬 幾死 二次病起 即檢此書 不忍釋手 則其價値 從可知矣 滄桑歷劫 神物護持 此書幸歸涉園 陶氏涉園謂如此 警人秘笈 不忍自私 用是景印流傳以貽好事 卷中 大小朱印 至三十方之多 古茂奪目 至鏤氏摺字之美 直與唐人寫經無異 大非近世白摺大卷之體 所能同日語也 精裝兩本 定價大洋十元 存書無多 購者從速

精印

景元本南村輟耕錄

元陶宗儀南村輟耕錄三十卷 詳載有元一代法令制度 及至正間東南兵亂之事 兼訂書畫文藝 探博研精 朱竹垞謂爲有裨史學 信不誣也 惟此書傳世僅有明玉蘭草堂 汲古閣二本汲古刻入津逮秘書 單行絕少 玉蘭原刻亦已罕覯 今武進陶氏覓得元至正丙午刻本 前有邵亨貞跋 誦芬室主人督工影寫 摹刻三載始成 用上等料半紙精印 分裝十大冊 定價四十元

精印

景元本太平樂府

朝野新聲太平樂府九卷 元楊朝英選 世間流傳絕少 黃氏士禮居藏有元槧小字本 奉爲秘寶 今覓得初印原本 影寫摹刻 精雅無異原本 用上等料半紙精印 分裝四大冊 定價十六元

董氏誦芬室叢書第一二集定價二百二十元 通體羅紋紙雙印加布套

第一集

中吳紀聞六卷(影至正本)
皇朝類苑七十八卷(景日本元和活字本)
元典章六十卷(附新集校元鈔本)
元音十卷(影建文本)
中州集十卷 樂府一卷(影元本)
金臺集二卷(影元本)
鐵崖古樂府十卷復古古詩集六卷(影明本)
鐵崖十千集十卷
蛻庵集四卷(影元本)
江東白苧二卷續一
蕭爽齋樂府二卷
梅村家藏藁五十八卷 補一卷 年譜二卷
梅村樂府一種八卷(秣陵春)(通天臺)(臨春閣)

第二集

曲律一卷
曲律四卷
顧曲雜言一卷
衡曲塵談一卷
南詞叙錄一卷
錄鬼簿二卷
劇說六卷
盛明雜劇六十種六十卷(每種附玻璃版影印原圖)
石巢傳奇四種八卷(雙金榜)(燕子箋)(春燈謎)(牟尼合)
五代平話殘本八卷
剪燈新話四卷剪燈餘話五卷
醉醒石十五卷

北京特售處琉璃廠 來薰閣

▲經理處 西安門大街六十五號尹宅 豐盛胡同二十三號陶宅

理正醫院

電話南局四六二五

院長蔣履曾行醫三十餘年頗多經驗專治內外婦幼各科並診治花柳病嚴守密秘很治淋病新法包愈上午門診不收號金貧病送診施藥住址順治門外大街一百十四號

梁溪侯碧漪女士書畫例

碧漪女士友人費君四橋之夫人也系出名門幼嫻詩禮工行草篆隸而於六法尤研求有素曾從同邑吳觀岱先生游得其傳授凡山水花卉人物蟲鳥罔不精妙其筆情俊逸風韻蕭然直是士夫畫不類閨秀作品尤爲難能可貴客歲隨四橋北來娛情翰墨求者踵至應接不遑爰爲代訂潤例以資賞晉

▶畫例◀

立軸　三尺八元　四尺十二元　五尺十六元　六尺二十元　坑屏每條以三尺立軸論

屏條　三尺六元　四尺八元　五尺十元　六尺十六元　堂幅倍之　橫幅同例

紈摺扇　每件四元　冊頁每尺四元　手卷每尺四元

青綠點景　工細加倍　逾尺者酌加　極大極小另議

▶書例◀

楹帖　四言四元　五言五元　六言七元　八言八元　長聯另議

屏條　每條三尺以內六元　三尺以上每尺遞加二元

中堂　三尺以內八元　三尺以上每尺遞加三元　橫幅同例

紈摺扇　每件二元　冊頁每尺三元　手卷每尺三元

金面倍之　密行倍之　逾尺者酌加

隨封加一　劣紙不書

收件處　北京琉璃廠清秘閣　淳菁閣　榮寶齋及各大南紙店　北京關才胡同南寬街十一號戚宅　天津日界利亞書局

北京飲眞社全人　孫雄　張惟驤　吳蔭桐　金煥章　路朝鑾　陸樹棠　王禔　胡佩衡　延鴻　徐行恭　姚東奎　戴正誠　代訂

金城銀行

辦理商業銀行一切業務兼營各種儲蓄存款資本金額一千萬現收足六百五十萬元公積現已百五十五萬元行址天津北京上海漢口大連鄭州張家口其他各省會商埠並有代理機關津行天津英租界中街辦事處東馬路津行電話南局經理室二八八經理室二八六營業股南局五五六三三二辦事處一六五七辦事處每星期上午九時至十二時儲蓄事[illegible]

介紹名醫

浙東陳逸民先生世精於醫至先生造詣益深早歲先生宦遊冀北三十餘年自民國以來解組歸田益專心研究醫理於婦科一門尤有心得同人等相交有年知之最深遂挽留在京懸壺濟世茲代訂醫例如左

門診　早八點至午一點止　出診　午一點至午後七點止　門診金一元　無號金　貧者施診　[illegible]

介紹名醫鍾叔荷

鍾君叔荷家學淵源深究醫術學博年富心得極多宦遊之餘行道問世每遇疑難大症無不著手成春旅京數年救人無算際茲天時不調疫疾繁興生命所關擇醫宜慎先生針膏起廢[illegible]自視心藏用特登報廣爲揄揚患者接址延診必能立除

兜安氏馳名藥膏

二妹孰美

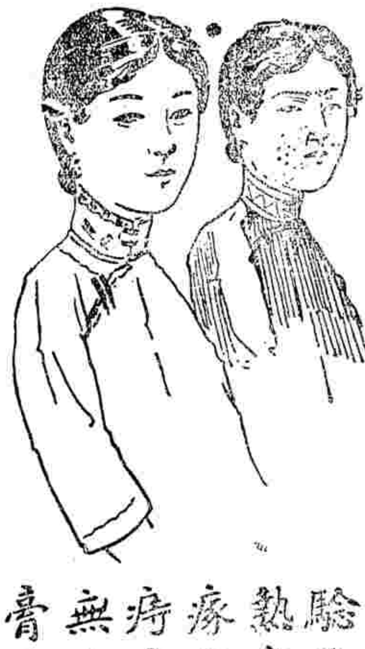

左二妹爲姐妹花貌亦爭肩惟惜妹頗患有小瘡一時不能與其姐比美爲憾

此膏主搽一切皮病瘡癆有特殊效驗凡患疹癬疥痱熱癤濕疹爛腿凍瘃蟲咬花柳梅毒痔瘡漆瘡及一切無名腫毒若搽此膏無有不愈者也

岱青閣主袁佩箴女士山水畫例

三尺屏條每條四元　四尺屏條每條六元　五尺屏條每條八元　六尺屏條每條十二元　八尺屏條每條二十元　張視屏條加倍　橫幅加半　扇面四元　冊頁毛邊每尺四元過尺遞加　畫圖點景均加半　以上極工細者均加半

老名醫梁天杜熱心濟世

梁老大夫久稱近代名醫其學識經驗當然遠邁常流不待多贅雖診金略昂而奏效神速大康之家照例門脈兩元出診九城均取十元夜診加倍中康之家減取十分之五小康之家減取十分之三寒苦之家門脈奉送出診九城一律十元中康之家減取十分之五小康之家減取十分之三寒苦之家門診奉送出診僅取車資兩元是於取費之中仍寓矜貧之意云梁天杜大夫借寓前門外李鐵拐斜街西頭路北門牌十七號又新日報院內電話南局一七二六

王式通　熊希齡　郭宗熙　錢錦孫　王印川　何海鳴　齊耀琳　蔡元培　齊耀珊　薩鎮冰　全啓

親睦居士佛水治病之神異

住北城柏林寺（電話東局四五五二）每日午前九時起至午後三時門診三時後出診不取分文初抵都門恐未週知特爲介紹

李盛鐸　邵瑞彭　賀劍禪　賀嗣章　王與楫　等公啓

肺癆咳嗽

樂山潤肺止咳化痰丸專治男婦老幼傷風咳嗽感冒肺寒咳嗽氣喘氣逆咳嗽操勞過度咳嗽嗜好烟酒傷血咳嗽成烟後氣虧體弱咳嗽肺癆肺痰肺癥咳嘔無痰無飲乾咳氣管癆閉不窗各種痰飲哮喘咽癆喉痛無論遠年近月新久輕重痰喘咳嗽癆傷咳嗽雜癆咳嗽每屆秋冬及節令必犯諸般咳嗽多年肺部各病咳嗽兩脅抽疼腰背癆痛咳嗽夜不安眠五勞七傷各症服此丸立見奇效貢肺部至寶也每盒洋一元每六盒五元惠顧認明雙地球註冊商標樂山潤肺止咳化痰丸庶不致悞

總經理處　前門大街鮮魚口外迤南路東　中華大藥房　電話南分局一千六百六十號

代理處　東四瑞華藥房　東四北瑞豐藥房　西單英美藥房　宏濟藥房　西四寶光藥房　天津單街子老德記　藥房　東北城角中央藥房　保定中英藥房　張家口中華藥房　葆記藥房　中美藥房　濟南老德記藥房　石家莊信德恒藥房　順德府中西藥房　太原隆興藥房　震華藥房　開封中英藥房　中法藥房　鄭州中西藥房　各埠著名大藥房　皆有代售

▲外埠函購除藥定價外寄加費一角

立止咳嗽保肺丹

操勞過度咳嗽吸烟嗜酒咳嗽房分過度氣虛胃弱咳嗽痰涎壅盛氣急氣促咳嗽痰飲哮喘咳吐痰水脅刺痛二目服痛咽喉腫痛咳嗽音啞乾嗽無痰晝輕夜重咳嗽煩燥骨蒸潮濕自汗盜汗坐臥不安枕如勞七傷肺癆肺癆咳吐黃痰中帶血頭目眩暈咳嗽心慌不飲食日見削瘦諸般咳嗽速服此丹沉痾立起定價每盒大洋一元六盒五元

此丹獨門秘製立止咳嗽[illegible]勞七傷咳吐黃痰中帶血專治男婦老幼遠年近日新久重初起感冒受風受寒咳嗽不愈或春秋必犯咳嗽飢飽失[illegible]

衛生第一　痔漏除根丸

症或痔或瘡或黃水浸淫或過勞即犯突出肛門如蓮如葵如菌如芋如蜂房奇形怪狀痔痛難忍以及漏瘡日久甚則屁從管出糞自孔流種種惡病服治不愈者急服此丸輕者半料重者一料保管除根永不再犯定價每料六盒大洋五元零售每盒大洋一元痔漏上藥五寶散每瓶三角每六瓶一元五角

此丸清血消毒化瘀止痛治二十四種痔瘡流痔究其病源不外乎飲酒入房勞役過度毒熱乘虛下注初起大便帶血或便血如注或肛門起小疙瘩

▲外寄另加郵力二角

經驗靈藥　耳鳴耳聾丸

開風聾樹聾或若蟬鳴百治不效急服此丸至五服立覺俱通耳音清亮矣此劑本堂獨門首設並無二家慶馳名近有無恥之徒仿追影射贗藥欺人諸君幸勿受騙價目同下

此丸專能升清降濁通關開竅凡因急怒傷肝飢飽傷脾肺燥氣虛腎虧虛炎以及濕火上壅槍炮震聲病後諸症皆能耳聾耳鳴頭目眩暈服之清氣上升濁氣下降兩耳已通

▲近白年數效桑著遐邇隨藥方有詳單價目

屢試屢驗　偏墜疝氣丸

酒送下立止疼屢奏奇功兼治腎囊潮濕虛寒等症

此丸專能舒肝煖腎祛寒化濕凡偏墜疝氣上下串痛左右偏墜睾丸寒冷其涼如石其墜如鐵小腹有形久而不消時發止痛難忍者急服此丸引用黃酒尤妙謹防冒充

以上兩種　定價每料四盒四元五角零售每盒一元二角　以上藥品外埠函購不論多寡概加寄費洋二角

總經售處　德生堂開設北京前門外虎坊橋東路南

代售處　張家口宣化大道乾方報社　宣化府四牌樓東路南宣化報社　天津北大關小洋貨街福興公報房